朝鮮日報
夕刊

「메멜」問題에關하야 「리」國에注意喚起
州議會에 獨人過半數인現狀改正토록
英佛伊三國에서 抗議

【電通倫敦二十二日發】倫敦外交界로온 報道에依하면 英佛伊三國은 去十九日리르와니아政府에對해서 메-멜問題에關해서抗議를 發하고將來對策에 對하야는 左와如한示唆를보이엇다
메-멜港國際委員會員會代表해서 메-멜州議會에選出할 議員數를增加해가지고 過半數의獨逸人이占領하고잇는 現狀을改正할것이다
若不然에 對하야 리르와니아政府는 近間回答을 發할터 인바 그回答은 大體左와如한內容이리라고 推測된다
獨逸人中若干은 이미國際委員會와協力함에對하야 贊成의뜻을表明하고잇는데 伯林나치스本部에서 協力拒否의指令을發하고잇는까닭으로 그點이難關이라는것이다

超爆擊機 伊國에서建造

【羅馬發】入相을兼播하는뭇솔리니首相을先頭로알펜의白雪을등지고 南歐一角에서 歐洲全局의動向을睥睨하고잇는伊太利에서는最近風雲의去來가異狀한歐洲形勢에鑑하야 今後六個年間의飛行機建造計畫을三個年에完了하기로 決定하고 航空次官주세페·발르레氏는 그理由는말치안는다라도 明瞭하다고揭言하면서그計劃內容을 左와如히漏洩하엿다
伊太利空軍은 今年中에超爆擊機若干을 建造하는同時에空軍飛行士六百名을 養成할豫定이다 그리고 右爆擊機는爆彈三千三百封度를 搬行하고時速二百十哩、航續距離一千二百五十哩上昇能力二萬五千呎에及하는性能優秀한것으로 만일그全能力을發揮할時는時速二百五十哩、上昇距離三萬三千呎에 及하는 것이다

理事會決議不承認 全世界에다闡明
決議의內容을徹底하게反駁
獨第二爆彈宣言要旨

第二對策研究次 히總統山莊行

【벨히데스가텐二十二日發聯合】第四十六回의 誕辰式典을終了한히틀러總統은 直時伯林으로부터벨히데스가텐으로歸還하야 二十一日夜 再次하우스와헬벨르山莊에入하엿다 이미聯盟理事會의決議에對하야는 强硬簡明한抗議를提出하엿는데 히틀러總統은右抗議通牒에對한 各國政府의 回答을기다리지안코 다시最近機會를捕捉하야 第二段의對策을考究할方針인데 山莊에入하는同時로全然餘人을交치안코 愼重考慮를開始하엿다 第二段의對策으로히틀러總統이如何한措置를 取할는지는何人이나 豫測할수업스나마침내第二次爆彈宣言을 發表하야決議案의趣旨를徹底的으로排擊하리라고豫想된다

【伯林二十三日發聯合】히틀러總統은 벨히데스가텐山莊에서 愼重秘策을考究後 마츰내第二次爆彈宣言을發表할方針이라고 推測되는데 獨逸政府當局은 右宣言要旨에對하야 二十二日午後左와如히言明하엿다
一、理事會決議에對하야 强硬簡明한抗議를提出하야 獨逸政府로서는 絕對로右決議案을承認할수업다는旨를 全世界에闡明하는것은 第一段의處置로必要하다
一、但簡潔한決議案만으로는 不充分함으로 더나아가理事會의決議를 逐條反駁하야 撤夜的으로 排擊할必要가잇다
一、히틀러總統은 各理事國政府로부터서의 回答을기다리지안코거듭通牒을發表하야 理事會에決議를通告하는 同時에獨逸政府의立場을 再確言한다

日本赤十字社 臺灣에救護班派遣

【東京電話聯合】臺灣地方의震災는其被害가意外로 甚大한데鑑하야日本赤十字社臺灣支部에서는二十一日直時醫員六名、書記二名、看婦長以下二十五名으로서 救護班六個班을 編成하야가지고救護에出張하는同時로東京本社에잇서서는 二十二日午後二時부터緊急理事會를開하고 本社病院勤務醫員三名、書記一名、看護婦長二名看護婦十五名으로編成된 救護班을組織하야 多數救護材料를携帶하고 二十三日午後八時二十五分東京驛發二十四日神戶港出帆瑞穗丸으로 現場에急行하기로되엿다

臺灣震災 應急對策費 百七十萬圓承認

【東京電話聯合】臺灣總督府에서는 今回의大震災에對하야 于先應急對策으로 同總督府第二豫備金百七十萬圓을 支出하기로되여 二十二日 臺灣總督府 岡山財務局長으로부터 大藏省賀屋主計局長에게電報를發하엿슴으로 大藏省에서도 此를承認하기로되엿다

滿洲國皇帝陛下 神戶御發航

【電通神戶電話】去六日東京을御來訪하야 日滿親善에 光輝잇는御皇室御交歡을終了하신 滿洲國皇帝陛下께옵서는 十五日御退京京都、奈良、大阪、神戶를御巡遊武庫離宮에 御滯在中이시든바二十三日午前十時 神戶港第四岸壁에서 御召艦比叡에御乘艦하시사 御歸國의途에就하섯다

伯林街上의防空大練習
獨逸의公然한編制宣言과 再軍備宣言은 世界의 耳目을聳動식힌 나치스獨逸은 去四月五日엇더한 他國의都市에서도 演出할수업는 實戰과조곰도달음업는 大規模의空襲과 및그防禦에對한 模擬戰을演하야 列國의心膽을서늘하게하얏다 寫眞上은 毒瓦斯爆擊을바든 市民救護演習光景 下는實戰모양 燃火性爆彈을投下하야 建築物이燃燒되는光景

話題解說 中國의土着軍

現在國民政府의 가장큰問題꺼리는 銀流出過多에依한 金融不安定 農村의 衰弊等經濟的困難을들수도 잇겟지마는、그보담도 正面으로國民政府의存立을 脅威하는 致命的問題꺼리고 첫손을꼽을것은 共產軍問題이다。共產軍討伐이 야말로 蔣介石氏의必死의 努力을注入한國內統一工作의하나이다。그러나 이와附帶하야 不可分離의密接한關係를가진 問題로 各地方土着軍問題가잇다。四川、河南、[illegible]、新疆等中央에서 遠隔한各地方에 軍閥과依存關係를 가지고割據하고잇는土着軍은 中央政府로서改編하든지 解散치안흐면、恒常、勢力多端에 對持하고때로는勢力均衡을깨트리는 材料도되야中央軍의 全國軍隊改編에 큰障碍가되고잇는것이다、[illegible] 四川省에 割據하고잇든數十萬의土着軍이라封建的軍閥의勢力基礎가되고잇는것인데、이것을 完全히肅淸하기에는 地理的其他關係로 不可能하얏어기때문에 中央政府는 四川省內에잇서서 가장 實力잇서보이는 田頌堯、楊森、劉湘[illegible]、그다음은 劉湘으로하야금、土着軍의 整理改編을命하야 그代價로 物質的 財政의 援助的 補助를한것이다。그러나自己軍隊가 消失되는날 自己의勢力이 沒落하는것을 잘아는地方軍閥들이 좋게整理될理는업고、도로혀反中央氣勢를돋혀 軍閥混戰狀態를이르켜 共產軍의活動狀態를 맨드러주어온것은 吾人의記憶하는바이다。그리고土着軍은 그形勢如何에依하야는 土匪도되고 一部는 共產軍과도合流하는傾向을가지고잇슴으로國民政府에對하야 가장큰頭痛꺼리의하나이다。

震災義捐金募集 地方長官에게通牒

【東京電話聯合】內務省은 臺灣大地震救援에對하야 拓務省과 妥協을遂한結果 內務省은社會局을中心으로全國地方廳과 協力하야全國에罹災民救濟의義捐金을募集하기로되여 二十二日社會局長官의名義로即刻地方長官에게通牒을發하엿다

中國의借款에應하고 積極的援助하라
歸國直時外相에게招致바더
◇有吉公使重要進言

【電通東京電話】廣田外相의招電을接하고 二十三日午前八時着歸京한駐中公使有吉明氏는 外相의招待에依하야 今日午後零時半外務省에登廳하야 重光次官을加하야三人鼎坐裡에 中國의政治經濟의一般情勢에對하야 報告한後對中新政策樹立에 重要進言을行하엿다 即同公使는于今今月八日上海에서開催된全中總領事會議에서各總領事로부터聽取한
一、中國最近의政治的經濟的一般情勢
一、排日取締令發布以來의各省取締의情勢
一、英米借款運動의眞相
一、在留日本人의進出과列國의活動狀態
等諸懸案의 交涉經過와其他에關하야 詳細報告한後日中經濟提携의促進에對하야 中國에서는政府를爲始하야財界에서도一般으로借款을非常히希望하고잇다 最近은 中國의銀價引上結果其傾向이去益助長되고잇는데 日本에서도資로中國의 自力更生에 有益하고中國의恒久的平和를 害치안는 性質의借款이라면 此에應하야兩國關係의으로中國을援助하는것이適當하다고信한다 는旨의重要進言을行하고同一時半에會見을終了하엿다

內閣審議會委員 主要한人選內定
丸山、堀切兩氏中에調查局長官任命?
長老閣僚會議의結果

【電通東京電話】內閣審議會委員及調查局長官의 銓衡方針은二十二日 四長老閣議에서 大體로內定을보게되엿는데 委員의氏名은左와如한바 重臣方面에서는 齋藤實子、山本男外에 若槻男、水野鍊太郞氏의 出馬를懇請하기로되엿고 衆議院에서는 秋田淸氏를參加식히기로 된模樣이며 政友會에서는 어데까지 山本(悌)望月兩氏의 參加에努力을傾倒하기로決定한것은 자못注目되여잇다 即審議會委員의 氏名은
(重臣長老) 齋藤實子、山本達雄男、若槻禮次郞男、水野鍊太郞氏
(政黨) 山本條太郞氏 望月圭介氏 (以上政友) 川崎卓吉氏 賴母木桂吉(以上民政) 安達謙藏氏(國同) 秋田淸氏(無所屬)
(貴族院) 青木信光子(研究) 黑田長和男(公正)
(財界) 鄕誠之助男 土方久徵氏
等으로調查局長官에對하여는자못그人選에苦慮하고 잇는模樣인바 廿二日長老閣議에는 堀切善次郞丸山鶴吉의兩氏도 話題에올넛스나아직決定은되지못한模樣이다

軍部代表의 審議會入參必要업다
軍部의意見發表

【電通東京電話】內閣審議會에對하야 軍部에서도代表者를委員으로參加식혀統帥事項以外의一般國防問題에關한 國策樹立에資케할것이라는 意見이軍部一部에서唱導되는바 過般閣議에서林、大角兩相은 審議會에 各大臣은 當然出席하야 意見을開陳할수잇슴으로 軍部를代表하는 委員을審議會에參加식힐必要는 업다는旨의意見을發表하고 岡田首相도此를諒解하고잇슴으로 軍部代表의審議會問題는 이것으로全然解消되엿스며 內閣調查局에는陸軍側으로부터서도 調查官을採用하는데對하여는 永田軍務局長과吉田書記官長의 會談에잇서서充分諒解를엇게되엿다

應急對策決定

【東京電話聯合】臺灣大震災에關하야兒玉拓相은 二十三日閣議席上에서 震災被害狀況及 其救濟狀態等에對하야 詳細報告한後震災救濟方策에 關한審議에入하야兒玉拓相으로부터
一、臺灣의 復興復舊及 救濟에關하여는 全部臺灣總督府第二豫備金으로써救濟할수잇스므로目下狀態로는一般會計豫備金의支出을仰할必要는업다고思한다
一、特히日本內地로부터 物資의給與를受하지안트라도 大體로救濟할수잇슬것이다
라고說明이 잇섯슴으로 政府로서는
一、內務省에서 一般으로義捐金을 募集할것
一、鐵道省은 臺灣震災地에輸送할物資의 運賃은 減免할方法을講究할것
一、來二十五日次官會議에서 一般官吏로부터慰問品을 輸送하기로決定할것
一、他의復興復舊及 救濟에關하여는 臺灣總督府의其申告를기다려所得稅의減免其他日本內地의震災에 順應하야此를決定할터이나 兒玉拓相은 特히聖旨를伴하야 今回의救濟에關하야遺憾업기를 期하기로決定하엿다

臺灣震災對策의 委員會開會
救恤品은各地서直接發送

【東京電話聯合】拓務省에서는二十二日首腦部會議를開한結果 곳省內에震災善後對策委員會를組織해가지고 二十二日첫會議를열엇다 局課長參集、同委員會에서事務分擔을決定햇는데 人江次官이委員長으로되고 總務部長에는 [illegible] 管理、救恤部長에는高山拓務局長 復舊部長에는北島殖産局長(目下出張中)의各局長을안치고 그아래로拓務、情報部等을 두어 各課長들에게分擔식히기로한後 七時 지나서散會하얏다 拓務省으로서는 救恤品의取扱을 하지안코 內務省과 連絡을取하야全國各府縣의救恤品은 各府縣에서直接臺灣으로發送할方針을取키로되얏다

定例閣議

【電通東京電話】二十三日定例閣議는午前十時十五分 永田町首相官邸에서開會 岡田首相以下各閣僚出席(床次遞相旅行缺席) 먼저後藤內相으로부터滿洲國皇帝陛下께서는今朝九時三十五分御乘艦하시고一路宮島로向하시엿다는旨를報告하고內田鐵相도同樣의報告를行한다음에岡田首相으로부터 前回의閣議에서決定된內閣審議會官制는二十五日樞密院審査委員會에서審査하겟다고 報告하고兒玉拓相은臺灣大震災의被害狀況에對하야拓務省入電에基하야詳細한數字를드러報告하고 또二十二日參內 委細奏上한바 天皇陛下께서優渥하압신御沙汰를下賜하압섯다는旨의報告가잇슨다음 同地方被害者의救濟에對하여는應急的施設은大體에잇어서 臨機로 進行中인바物資等도[illegible]內에서 當分間[illegible]其他復興施設에關하여는日本內地로부터援助를要하게되겟슴으로 此에對하야各省의協力을 切望한다 고 報한다음 應急金支出問題에 對하야 協議하엿는데 目下豫備金의殘額金과 剩餘金에相當額의餘裕가잇슴으로于先必要한境遇에는 此로서充當하야本地救濟金支出은 將來의研究를 기다리기로하엿다 그리고一般義捐金은 內務省에서 取扱하고官吏義捐金은 內閣에서 取扱하기로하고 二十五日次官會議에서 그方法을協議하기로 決定하고 最後에廣田外相으로부터 最近獨逸을 中心으로한歐洲政局에關하야報告가잇고 十一時二十五分散會하엿다

警察部長會議(第二日)

警察部長會議第二日은 二十三日午前九時半부터 總督府開 佐伯氏(京畿)로부터 各道의管內狀況報告가잇고午後에는 各道意見希望의開陳이잇섯다

八面鋒

◇會社가 簇生하고 工場이林立하라한다、이것은 것호로되는 產業朝鮮의 얼굴。
◇二十二日하루에 市內에서 手形不渡가 十七件、이것은景氣裡面의 苦悶
◇朝鮮米의運賃은 世界에서最高率이라고、東京의米商山崎某의말。
◇運賃이 놉다 함은 朝鮮米價를 그만치억지로 루른다는말과 가튼가 안가튼가。
◇百四歲를 살다가도 火傷으로非命橫死한 老嫗이잇다。
◇사람의 天命이라는것은 果然 멋살인고

日米는不戰!
齋藤大使의講演

【電通워싱톤二十二日發】駐米大使齋藤博氏는今日當地婦人言論會合席上에서 一般日米關係에 對하야 一場講演을行하야左와如히述하엿다
日米兩國間의 通商貿易은相互多大한利益을 與하는것인바이利益을消失치안키를 欲求하는限다른 特別한事由가 업다고하면 日米兩國이戰爭을 交할理는업다 大西洋에잇서서戰爭이勃發될憂慮는 조곰도업다 太平洋에잇서서는 더욱그러한憂慮는적다、大體米國은日本에對한最大의市場이며 原料供給의根源임으로 日本이米國에對하야何等問題를이르키지 안흘것이다

礒谷少將南京着 中國側에着任人事

【電通南京二十三日發】礒谷陸軍少將은 今朝七時景佐中佐를帶同하고入京하야總領事館武官室에서雨宮中佐로부터 詳細한報告를바든後 中國側各要路를着任人事次로巡訪하엿다 그리고午後五時汪精衛氏와會見하고 日中關係에對하야 隔意업시意見을交換한다음汪氏의招宴에臨할터이다 그리고同少將은 二十六日까지滯在하면서各方面과會見할터이다

米軍海軍大演習 五月一日에擧行
艨艟百三十五隻飛機數百臺
東太平洋上에出動乎

【산페드로二十二日發聯合】米國海軍大演習은 마침내來五月一日부터 索敵戰鬪兩艦隊以下精銳百五十三隻空軍部隊 數百機를網羅하야 東太平洋上五百萬方哩水域에亘하야 擧行키로되엇는데大巡洋艦 쳇사號는先驅로二十二日산페드로根據地를 出發하야某方面으로行動을開始하엿다 其他百五十餘隻도 今朝以來로이미待機狀態에잇는바 二十九日을期하야一齊히出動을開始하리라고 觀測된다 大演習의次第는嚴秘에附하나索敵艦隊와戰鬪艦隊의 南軍은北太平洋上에 鐵壁의軍備陣을形成하고 알라스카方面으로부터 南下할北軍潛水部隊及根據地部隊의攻擊陣을一擧에粉碎하고 알라스카沿岸을衛擊하리라고觀測된다 索敵艦隊의 司令長官에는 새로 아더·스프하이提督이 戰鬪艦隊 司令長官에는 해리스·러닝提督이 任命되엿는데 兩艦隊가合體되면未曾有의强力한戰鬪陣이 結成되리라고觀測된다 쳇사號는二週間以內로洋上에서 索敵艦隊와合流할터이다

賴母木氏若槻男訪問

民政黨筆頭總務인 賴母木氏는 兩三日中에若槻前民政黨總裁를 訪問하고內閣審議會에對한意向을 聽取할豫定이다

人事·集會

▲金正浩氏 身病으로二十三日大學病院東三號室에入院
▲蔡昌鎭氏 京城府會議員立候補
人事次來社
▲片岡重三郎氏 同上

ポンプ フクシマ發動機
セミデイゼル 農林省認定工場製造 小型發動機 故障絶無 廉價 三・五・六馬力 ・マグネットー不用
噴霧器各種
木炭ガス發生機 最新式小型輕量 2.4.5.6.8.10 15馬力型、木炭一貫目で石油一瓦の出力あり
各種發動機 各種農具 在庫豐富
大阪市西區江戶堀北通四丁目 中央貿易合資會社 支店 大連市山縣通一五六

本案內廣告一手特別扱 大阪西區本田一番町壹 滿鮮信報社

軍手製造機械 毛糸編物機械
機械使用法敎授 絶對安價로提供
大阪市北區北同心町妙見前 大阪メリヤス機械製作工場 郵券二錢要 カタログ呈

管樂器 ueno
(製造品目) コールネツト トロンパット バリトン アルト パルブトロンボーヌ スライドトロンボーヌ
特約店募集 創業明治廿七年
上野管樂器製作所 大阪市浪速區稻荷町貳丁目

先づ健康の爲め
醫學博士木下東作先生推奬 身體鍛錬用 不老ブラシ Aヤワラカ Bナカホド Cカタイ

(印人專門) タオル ハンカチーフ フロシキ 各木綿 (商報進呈)
大阪市北久太郎町心齋橋筋 植田仁本店 電話船場四〇四〇番

洋裝百貨 [illegible] 國商會
五月中全朝鮮巡廻出張

捻子鋲과機械工具
工業用 自動車用 諸材料一式 製作卸 (商品送呈)
福住商店 大阪市西區新町通四丁目十三 電話新町四六五六番

大阪著名問屋案內
家庭用諸金物卸
アルミニユーム 銅眞鍮亞鉛琺瑯 日用家庭諸金物 (郵券四錢封入請求次第送呈)
大阪銅器合資會社 大阪市東區南本町四丁目 電話船場三四二三七番 振替口座大阪五四八番

仁丹
食後의數粒의그맛! 저口中의爽快한것! 仁丹에만잇는快味
近代生活者의最大缺陷 運動不足과蒼白한疲勞를補給하야蘇生케함
再昨年以來 全國에 三千七百萬個나 普及된容器는 다-活用된다。
仁丹 仁丹 仁丹

耳鼻病即效藥新發賣
耳 鼻
醫師에게治療를맛기前에나 당분간못할때
꼭 最新療法인 大林耳專門藥과 鼻專門藥을 試用하십소서【定價】三十錢 五十錢 (全國各藥房에서販賣)
製造元 東京市小石川區小日向水道町 大林製劑部

最新록키-型 高級萬年筆
森音製作所 名古屋市南區

流行歌 南江行 一高福壽 싹트는봄 一金連月 人氣白熱化!
오케-레코-드

색채당 唐彩色
京城府鐘路三丁目 德世洋行 目錄進呈 電話光化門二三八 振替京城八○四番

官廳銀行會社商店就職紹介·斡旋 新學期開始五月十五日(第二部甲組) 第四五回生徒募集
實踐簿記專修學院
學則要二錢切手 校舍大擴張敷地六百有餘坪及運動場五百有餘坪 마음대로運動하게됨 京城府黃金町六ノ三三(電本二一六○)

巡查看守(講義錄)
巡查看守志願者는本會講義錄卒業에依하야合格保證 特典으로新入巡查試驗問題集等三冊無料進呈함(但入會者에限함)
京城府永樂町二丁目二番地 朝鮮警務學會 振替京城一八二〇番 (規則書即送)

Columbia
唄 姜弘植 蔡奎燁
平壤鐘路 콜럼비아專門店 常信樂器店 電話二三七一番 振替京城一四九五三番

家庭和樂의元素 家傳秘方 調經液
調經液定價三圓、送料五十二錢 海外六十二錢
元賣 調經液 神香膏 本舖 勉堂商會 京城府黃金町四 振替京城一七一八五番 (說明書請求次第進呈)
特約店代理店募集

一面二校를目標로 普校增設할方針
道知事會議에서方針討議 學務當局에서立案

명년도로 마치게되는 일면일교계획을이어서 보통학교의 증설과도는 초등교육의 근본방침을어떠케할것인가 하는문제에대하야는 이번지사회의에서 중요한 과제로의견이 만히잇다는데 대개다음과가티결정을 짓게되야 학무국에서는금후그구체안을 작성한후 명년부터실시를할터이라한다

즉보통학교를 금후는 귀설교의확충과 신설을병행하되 귀설학교에잇서서는 학년의연장과 학급의증설을도모하며 도신설로는 금후명년도는 래명년부터 약십개년간에일면이교를 목표로건설을 꾀한다 물론도시에한하야는 인구의증가와 시가지의 팽창에따라 재정이용납하는한귀설교의 확장외에 수시로 증설을하되 농촌학교에잇서서는일면이교의 완성을 목표로증설하여간다 그리하야 명년도에마치는 일면일교가 완성하여도학령아동을 이할오분밧게 수용못하는데 일면이교가 완성하여도오할밧게수용하지못하게되며 거기다가 각학교의학급증설을합하여도 조선의학령아동을 전부수용하게될날은 언제일는지 결국귀설교의학급증설을 대대적으로 하야수용능력을 증대식히밧게 업슬것이라하겟는데 과연 학무당국에서는신설계획은 십년간에 일면이교계획이엇다 하드래도 귀설학교의확장을 계획적으로 어떠케진행하야 갈는지 비상히 주목된다

愚民을弄絡하는 虛僞廣告를取締
당치안흔인물을발명가로선전 京畿道警察部活動

어지웅 광고술(廣告術)의 발달됨을따라 교묘한상인들은 실상보다과대한선전을 감행하야 거이사기수단으로 지방의우매한 사람들의주머니를 착취하는 폐단이비일비재한데 그심한자의례를들면 림질매독등화류병등의 매약을 선전하면서 의학과는 전혀관계도업는 인물을가지고세계에저명한무슨의학박사이나무엇이니하고약의발명자인것처럼 공공연하게 광고를하는일까지잇섯다 이를발견한 경긔도 보안과(保安課)에서는 시내 모매약업자의 관할경찰서에그 광고의내용과 가공적 인물사진의 게재리유등의 조사를 내명하는동시에 다시방침을세워 이러한『사긔』선전술주로하는 영업자전반에 궁하야 주밀한조사를단행한후 사실이 판명되는대로 엄중한처벌을 내릴모양이라한나 이에대하야 경긔도경찰부 조보안과장은 다음과가티말하엿다

徹底히掃蕩
방금엄중히조사중이다 保安課長趙鍾春氏談

「근래 가상배의발호로 심히유감으로생각하는바인데 특히 매약업자에 대해서는 그리득률의공인범위가 다른상품보다 훨신높은관계로 이를리용하야 과대한광고와사실아닌허위문구、회화등으로 과도한 선전을감행하는자가 만히생기게되므로 금후이런종류의 영업자를 철저히조사하야 엄중히처벌할방침하에 목하어상의 해당자가잇서 소관경찰서에명령하야 엄중한조사를하는중이다」

크大飛行艇歸還

【電通호놀룰루二十二日發】 지난 십칠일 미국본토와 『하와이』간의 최초우편비행에 성공한 범미항공회사(汎米航空會社)의『크리퍼』대비행정은 이십이일오후 세시이십구분에 진주만(眞珠灣)공항을 리수하야『칼리포니아』주『아라메다』에향하야 귀환비행의길에올랏다 미국서부표준시간으로이십삼일오전열시전후하야 미국본토에 귀착될예정이다

日本共黨巨頭 上告를取下

【電通東京電話】 지난시월에동경공소원에서 각각징역형을 언도바든 일본공산당재건의원장 전중청현(田中淸玄)과 우원좌야박(佐野博) 천긔장부(川崎丈夫)와부인부장(婦人部長)아옥정자(兒玉靜子) 와신생(新生)공산당의원장풍간장길(風間丈吉)등8인공소판결에불복 상고하엿든바 이십이일오전에 모다상고를 취하하야 전중은십삼년 좌야는십오년 천긔는오년 아옥은삼년 풍간은 십일년의징역에각각복죄키로되엿다

臺灣의地震被害 死者만三千四百 負傷者만六千百餘
昨夜現在로總督府에온公報

대만(臺灣)경무국장으로부터 총독부경무국장에게온 보고에의하면 이번 대만의지진의 피해로 어제이십일오후 십이시까지에판명된것은 다음과갓다

▲新竹州
人命死傷—死者一八三二名 重傷 一〇一二 輕傷 七六八 行方不明 一
▲住家—全壞 四五七六戶 半壞 五五七六 大破 二三〇〇 小破 一八一七 其他 一〇六

▲臺中州
▲人命死傷—死者一六四〇 重傷 四〇〇 輕傷 四三四三
▲住家—全壞 一六七九戶 半壞 四四〇〇 大破 二二九

전긔와가티 인명의사상은사자가삼천사백칠십이명이고 중경상자가륙천이백이십여명의다수에달하며 도가옥의전괴(全壞)가칠천이백오십오호기타반괴등이일만사천사백삼십사호에달한다 그리고이번지진에피해가가장심한곳은 신죽주묘률군(苗栗郡)죽남군(竹南郡)대중주풍원군(豊原郡)대중군(臺中郡)등으로거의전멸상태라한다

旱魃의咸北山間 各處에大山火頻發
密林地帶에數百町步式延燒 鎭火方途조차別無

【警務局着電】 ▲이십이일오후한시반경에함북부령군석막면삼거리(富寧郡石幕面三巨里)도유림에서 불이낫슴으로 소관경찰서원 칠명과 부락민삼백명이 출동하야진화중이나 밀림지대이니 만치아즉연소중인바 당일오후 팔시까지에약 삼백정보를 태워버렷다

▲이십이일오후한시경에함북경성군 장성면 덕달곡(鏡城郡長城面德達谷)도유림에서 불이나서경관과 부락민칠십명이출동하야 진화에노력하엿스나 오후팔시까지에 이미삼백정보를 소실하고 아즉연소중이다

▲이십이일 오전 열시오십분에 함북온성군유포면남양동(穩城郡柔浦面南陽洞)철도선로 부근의 산림에서 발화하야 목하연소중이다

▲오전십일시 사십분에 함북경흥군경흥면청학동(慶興郡慶興面靑鶴洞)의산에서 불이이러나밀림지대이니만치 진화하야도 소화안되고 맹렬히 타는중이다

【會寧支局特電】 이십이일오후두시경에 회령군 중도면(會寧郡中島面)의뒷산에서 원인불명의 산화가일어낫는데 때마츰 불어오는 강풍에 화세가맹렬하야 목하무산령(茂山嶺)방면에 연소중인데무산령대는 지금회령에 포위된중으로 이곳관헌에정한 회령경찰서에서는 소방대와 협력하야사력을다하야 진화에노력중이나 도저히인력으로는 소화를 못할모양이라한다

世界的으로珍品인 樂浪의新出土品
아직까지발굴못햇든것들을 平壤府外에서多數또發掘

【平壤】 동경제대원전(原田)교수일행의손으로발굴중이든 평양대안대동강면토성리(大同江面土城里)에서 이천여년전의 락랑(樂浪)시대문화의 호화판(豪華版)을자랑할수잇는 포장도로(鋪裝道路)를발굴한그후 실로 세계적으로진귀한고고학상참고재료가 만히출토되엿다 일행은이십일발굴을 일단락짓고 원전교수일행은 출토품전부를가지고 동경으로출발하엿다 이점에대해서는 총독부당국의 방침이 그릇되엿다고 평양인사들은 비난이만타 즉평양에박물관이잇는이상 평양에서의출토품을 그대로두지안코 동경으로가지고가게함은 온당치안타는의견도잇다 그런데이번출토품을소개하면 다음과가타서 세계적으로 고고학계를놀나게하는 바잇다한다

가、솟(鼎) 직경오촌의청동제(靑銅製)로 바닥에 경문연과가 만히그려잇든것을보아 실용품이든것을 충분히알수잇는것으로 이천년전의것으로 이런발견은 이번처음이라한다
나、동제와철제의촉(銅製及鐵製의鏃)모양도여러가지가잇다
다、토기파편(土器破片)수종
라、시루(甑)의파편、현재의시루와마찬가지로바닥에는 구멍이만히뚤니어잇섯다
마、오수전(五銖錢)한개
바、연통(煙突)이잇섯든방바닥부석
사、완전한고사리(蕨)모양이드려잇는개와(瓦)한개

百四歲老婆 火災로慘死

【梁山支局二十二日發電】 경남량산군하북면답곡리(梁山郡下北面畓谷里)에사는정금순(鄭金順)이라는 백사세의노파는이십일일오후 여덟시경에 아궁에서 불이옷에 옴겨붓허서 위경에잇는것을 그동리사는 백금호(白金浩)가구원해내엇스나 이십이일 오전여덟시에 마츰내화상(火傷)으로 죽어버렷다한다

自動車가轢人

이십일일 오후아홉시 오십분시내 청엽정(靑葉町)이정목사십번지리춘식(李春植)의이남룡균(龍均)(一一)이가 자전거를 타고남대문통 오정목 륙번지압큰길을 건너가려다 마츰 명치정(明治町)부정하시의운전수 정복(全福)이가운전하는 자동차와 충돌되어 외인편 팔과다리가부러지고 상처도잇서 곳 부근세부란스 병원에 입원가료중이나 생명에는 별상업스나 치료일개월을 요하는 중상이라한다

北海道大火 百戶全燒

【電通北海道斜里二十三日發】 이십삼일 오전령시사십분경에 북견국사리군사리촌(北見國斜里郡斜里村)서북방에서 불이나서 약백호되는 부락을전소하고 동네시경에 겨우진화하엿다 사상자가 만흔모양이나 상세는 방금조사중이다

臺灣震災 義捐金募集

今次의臺灣大震災에際하야 左記要項에依하야 義捐金을募集함

朝鮮日報社

募集要項
一、募集主催 財團法人朝鮮社會事業協會及各新聞社
二、後援者 (新聞社名은이로하順)
東亞日報社、朝鮮日日新聞社、朝鮮每日新聞社、朝鮮中央日報社、朝鮮新聞社、每日申報社、京城日報社、日本赤十字社朝鮮本部、愛國婦人會朝鮮本部
三、募集期間 自昭和十年四月二十二日 至同年五月末日
四、募集金은 金錢에限함
五、義捐金의受付 全朝鮮各道、府郡島、邑面、主催團體

金書로改姓해주

민적의잘못으로 김가(金哥)가 박가(朴哥)로되엇스니 본성을차저달라는 소송인데 원고는 개성부경정(開城府京町)륙백칠십삼번지 박영기피고는 상대될이인데 전부사망하엿스므로 경성지방법원검사 내량정다일랑(奈良井多一良)씨소장의내용은 원고박영기는 개성부북신면량성리(北新面兩城里)김덕중과동리봉채와사이에 생겨난 아들인데 원고가여섯살때에 부친김덕중이죽고모친리봉채는동이년이월시내태평통(太平通)이정목 박성운(朴聖雲)에게로 당시여섯살된원고를다리고 개가를하엿다 그런데그이동해인 융희삼년에 조선에민적법이시행되자 자긔의소생이 업든박성운은 원고를자긔의소생으로하야 선기의성명으로 적출자로서신고를하엿다 그런데 대정원년에박성운이죽자 원고는 박성운의 상속인으로 되어버려서 김덕중의실자인 원고는 박영기가되어버리고마럿다 이러한 사실이 잇스니 원고의본성인 김가를도로차저달라는것이다

稅關吏와格鬪 密輸團九名이死傷

【安東二十二日發聯合】 이십일일오후아홉시반경안동부수자외륙도구(六道溝)중흥지합회사(中興紙合會社)부근에 잠복하야경계하든 만주국세관감시원여섯명은 약삼십명가량되는 밀수단이 운눈에 몽둥이를들고 또는총을들고 세관리를 구타하려함으로 세관리한명은 호신용의 단도를내여 밀수단과격투하야 밀수단중에 사자한명과 중경상자여덟명을내고 겨우위험을 면한사건이발생하야 방금안동경찰서에서 가해자를 취조하는중이다

滿洲騎兵隊〇〇 日系指揮官被殺
岫岩縣土兵討伐次로出動中 警備隊緊急히出動

【安東二十三日發聯合】 이십이일오후두시경 수암현성내(岫巖縣城內)서북방십삼리가량되는구장(溝場)부근에토벌대장 장비(張飛)와 조국자(趙國子)와의합류산군약백명이 나타나서수암만주국 경찰대와교전중이라는 정보를 바든그곳일본경비대서택(西澤)소위이하〇〇명과 장강(長岡)지도관이 인솔한긔마대〇〇명이 곳현장에 출동교전한끄테 이를 격퇴하고 돌아오든도중 오후오시경에 장강(長岡)지도관의부하 중대장리은패(李恩沛)씨이하 〇〇명이 드듸여전사하엿다 중상입고 귀환한일본병〇명의급보에의하야경비대에서는곳현장에출동하엿다

時計二十餘個竊取한時計工

원적을 록아도(鹿兒島)에 두고시내본정(本町)삼정목 전중시계점(田中時計店)의 수선공으로 잇는 십시인웅(十時寅雄)(二三)과 공모하야 유마모조(有馬啓助)(二〇)는작년십이월부터 금년삼월까지 그상점에서 수선하러드러온 시계스물여덟개 가격일천사백여원어치를 절취하야 시내각전당포에 전당하고 소비한사실이 발각되어 모다 소관본정서에 검거되어엄중취조를받는중이다

腦部를亂刺한 怪自殺屍發見
東大門外馬場里서

이십이일오후다섯시 부외한지면마장리(漢芝面馬場里)에사는 대지주 도전오랑(稻田五郞)은 자긔집부근에서 칼로 가슴과 목을찔러 인사불성이되여잇는것을 그이웃사람이 발견하고 곳부민병원에 입원치료식혓스나 드듸여소생치 못하고 이십삼일오전아홉시경에 절명되엿다 그는약십팔년전에 조선에건너와 살든바 오년전에 그의처는죽고 열세살된아들과 아홉살된딸과 세식구가살어왓다 죽은원인은 자세치안하야 토지 매매사건으로 번민하든끄테죽은듯한데 소관동대문서에서는 사건을 비밀리에부치고 죽은원인을조사중으로 경성지방법원 작등검사도 현장에출동하야 실지검사를하엿다

二十六日封切豫定 商船떼되나씨 明日업는抱擁 團成社

籠球界의豪華陣! 中等、俱樂部聯盟戰
◇五月八日부터十五日까지

半島籠球界의 年中盛事! 朝鮮籠球協會主催와 本社運動部後援의第五回中等學校及俱樂部籠球聯盟戰은 來五月九日부터 同十五日까지 每日午後四時부터 擧行하기로되엿다(場所追後發表) 지난해聯盟戰에는 俱樂部리―그에잇서서 高陽(百合의改稱)가四戰四勝의 快戰으로、中等校A級에는中東이 五戰五勝、B級에는協成實業이四戰四勝이란 拔群의戰績으로 各各優勝을 獲得하엿스나往年의戰陣 延專과普專이今씨―즌부터는 中等校出身의新進精銳를미처 陣容을充實히하야無敵强豪를서로히자랑하고잇스며 各中等校에서는 數多의重要選手를 내여보내엿는 各校의實力은伯仲하야戰前의 豫想을 許치안는다

同聯盟戰의參加規定은同協會員에限하며 五月六日午後六時까지 鍾路一丁目四六同協會事務所(電光五七八番)로申請하기를바란다 그리고同聯盟戰의綱領과規約은 다음과갓다

◇綱領과規約
一、本聯盟은運動精神과籠球技能을涵養함으로써目的함
二、本聯盟은一年一次五、六月中에擧行함
三、本聯盟戰은中等學校及俱樂部의兩部門으로分하야行함
但 專門程度學校팀은俱樂部팀으로看做함
四、中等學校部에잇서서此實力에依하야A、B兩級으로分하야行함
1 A級은昨年度A級에屬하든中東、徽新、養正、徽文、大東商業校팀과도한B級에優勝팀인協成實業팀과合하야六팀으로써組織됨
2 B級은昨年度B級에屬하엿든팀等으로써組織됨
3 何時든지 新히參加되는팀은B級으로編入됨
4 A、B兩級의順位가 定하야진後 A級의最下位팀과B級의優勝팀과對抗戰을하야 그의勝敗에依하야A級에서B級으로B級에서A級으로 級轉換을함
五、本聯盟은優勝팀에게 本協會에서製定한優勝盃를各各授與함
但 優勝盃는優勝팀에서 次回大會까지保管하기로함
六、一選手의出場權은一팀에限함
七、中等學校部出場選手에잇서當學校長의 在籍證明을要함
八、一次申請한選手는(멤버―)中途에變更함을不得함
但、聯盟戰開始前에는 此限에不在함
九、審判은 大日本籠球協會發行競技規則에依하야行함
十、競技時間은 總히三十分間으로하고 中休는五分間으로定함
十一、使用球는 丸善製J·A·N認定함
十二、自己팀競技時間에 五分이過하야도 出場치아니하는팀은 棄權으로認定함
但、主催側과相對팀의 諒解가잇슬時는 此限에不在함
十三、連二次無故히 出場치아니하는팀은 本聯盟에서脫退한者로認定함
十四、本聯盟의規約又는 審判命令에違反할時는 本聯盟에서除名又는 退場을命하는境遇도有함
十五、本規約에 記載치아니한事項은 一切慣例와審判部決議에依함

七人制럭비 鐵道優勝 養正은準決勝에敗

京城帝大主催의 第一回全朝鮮七人制럭비―大會第二日은 지난二十一日午前十時부터 京城運動場에서 行하엿다 다음의戰績으로鐵道가優勝하엿다

◇準決勝
鐵道 31 {11 20 / 3 5} 8 養正高普
京電 9 {6 3 / 3 5} 8 水原高農

◇決勝戰
鐵道 30 {15 15 / 3 5} 8 京電

天氣豫報
晴後曇

高氣壓은朝鮮及日本西部에잇서 七六二미리를보히고低氣壓은沖繩附近에 七五八미리를 보히며 東進中이다 그리고關東地方의低氣壓이天津西部에도잇다 北朝鮮은 日氣가조코 南朝鮮은흐리다 氣溫은 釜山一五度와中江鎭의零下三度間에잇다 明日은 [illegible]

昨日 最高 一四度六
昨日 最低 四度五
今朝 最低 七度一
今日 正午 十六度一

讀者利用欄

求資 有利製藥事業에投資하실분을求합니다 (資金二千圓乃至五千圓程度) 京城府部染洞百番地 金相根

도라오는신수재수를미리아는개운법
남녀노소간어느분이시든지 생년월일시를 기록하여 우표로 三十二錢을 보내시면 서이부송합니다
京城府貫鐵洞一番地ノ十七號 金相根

國產唯一のコントロールミシン
世界無比のナハスクバナミシン
シンガー中古品直輸入販賣
朝鮮總販賣店
ヤングン商會ミシン部
京城府竹添町一ノ七四
電話光化門二三八九番

天銀鑛業社
主 閔熙植
京城鍾路二丁目永保빌딩四階
電話光化門1482·振替京城17541
二人技師囑託한明高
鑛業出願……鑛山鑑定
測量製圖……鑛物鑑定
鑛山設計……鑛物分析
鑛山賣買紹介
(延禧專門學校數物科工業分析室特約分析)

종기 청산고 옴에 히벳고

회충구제에 마구닌

蛔虫은不知不識間에 人體에侵入한다
蛔虫은 不知不識間에人體에侵入하야 孵化되다이것이即蛔虫이니 人體에必需한榮養分을奪取하므로 榮養不足 貧血症이되게되며 或은腹痛을起케하야 健康을阻害하는大敵이니 一個月一次式마구닌을服用하야 此害를除去又는豫防하십시요
마구닌錠 三〇錢、七十五錢、一圓三十五錢
마구닌제리 三〇錢、五十錢、一圓、二圓
小兒마구닌錠 (大人一日量)
『蛔虫驅除法』(冊子贈呈)
京城西小門町 藤澤友吉商店京城支店
KM—64

A
仁丹ハミガキ
クリーム色 德用大袋十錢
가장 優秀한 齒磨로써 壓倒的인 愛用을엇게되엿다

仁丹本舖 森下博藥房 發賣所

蓄音器레코―드其他諸般樂器의御用命은
創業十五週年을마저
店內를一新擴張하여노코
여러분을기다리고잇는
琴壽樂器店을
京城鍾路二丁目七八
電話光化門一六三七
振替京城一四三〇九

봄! 과 꼿 은 노래와우슴을要求합니다 노래와우슴은 레코―드로부터
Columbia
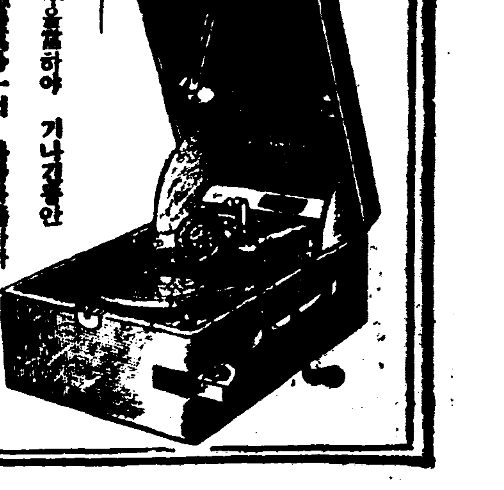
今般弊店이創業十五週年을當하야 기나긴동안 愛顧하야주신諸氏의 萬分之一이나마 報答하는同時에 內容을更新擴充케하옵고 一層營業에努力하기에努力하겟사오니 倍舊의愛顧를잇지마시기바라나이다

二割引提供
四月二十一日부터 仝三十一日까지全店商品(레코―드、蓄音器中價格協定品을除함)을定價의二割引에提供

記念事業의一端으로 또五月中에斷行할豫定인本格的記念事業의準備行動으로右記와如히十一日間全店商品(레코―드蓄音器中價格協定品을除함)을 定價의二割引에提供하겟사오니 此機를勿失하시소서

洋樂팬에 一大福音
二層에洋樂專門試聽室特設
콜럼비아每月洋樂新譜全部具備
每月一回本格的定期試聽會開催
其他新事業多多準備中

콜럼비아 오―케― 太平 시에론 레코―드 무엇이든지 具備해숩니다
OKEH

피아노、오르강 其他諸般樂器
樂器修繕部特設!
樂器調律及修繕 (責任引受)
琴壽修繕部

첫애인이결혼햇다 다시와서살자해요

문 저는 당년이십오세된남자입니다 지금으로부터 五년 삼년전꼿피는봄이엇습니다 나는청춘에갑븐연정을 내누이동생의동모인 이웃처녀에게하소하게되여 볼룸산술속에서 첫사랑의 단꿈을꾸게되엿습니다 우리의사랑은 굿고구덧습니다만 호사다마라고 그처녀는엄마하지안허 부모의명령으로다른남자에게 출가를하고말게되엿습니다 가는그여자의 가슴에도 보내는이내가슴에도 쓸쓸한가슴을 안고 눈물로써 리별을하게되엿습니다 저는이 알코상처를안고 시집간지 만두달만에 그여자는 그어느날밤저를차저온것입니다 『나는 당신업시는 살수업서요 나는그형식적인 결혼에 도저히참을길이 업섯서요! 그리하야 밤마다 꿈속에 그리는당신을 차저서는 발도망을처당신께로왓서요 첫사랑의불길을 당신이부처주섯스니 이몸은당신마음대로하서요 나는죽이여도 당신의것이야요』 하고 내게쉽어저 안기는것입니다 그러나 그때 나를버리고 간 그녀자를 극도로저주하고잇든때라 나는당신을 어떠케할길이업습니다 하고 냉정하게거절하엿어서 그여자는 웃기돌안코 『내가어리석은 변이죠 차저온것이 잘못이여요』 하고 눈물속에 내겻을 빽나간뒤에 그여자는 자긔남편에게로 가지도안코 술진작부로 몸을팔어버리고말엇습니다 그러다나는 늣긴바잇서 다시 그녀자를 차저가서 『내가잘못하엿스니 용서하시고 귀심본 내가당신을 사랑은 하면서도 그러케햇든것이라』 고하여도그 여자는 『나는임자잇는 몸에핀 꼿이야요 짓밟핀꼿송이야요』 하고 듯지를안습니다 나는그녀자와결혼까지하려고 생각하는데어쩌면 조흘니까? (光州府内 崔〇燮)

전정한사랑이면 결혼해도조치

답 『첫사랑을 용어하지 안코 처지 못하는것이라』는 것은 엣날노여인들이지만 매구나 순진한 처녀의 첫사랑이란 가슴속에 뿌리깁히 박히는것이 사실입니다 그리하여 강제결혼에 희생된 그녀자는 결국 첫사랑의 애인인 당신을차저 발도망을처 당신품안으로 온것이아닌니가? 그러거든 당신을 바라고온그녀자에게 그러케 냉정이 대하엿스니 그녀성이 인생의허무를 늣기고 타락의 구렁텅이로 빠저드러가는것도 무리는 안일것입니다 당신은자긔가 그처녀의첫사랑의순진성을 빼앗슨생각은 하지안코 한번 다른남자에게몸을 허락한것을 그것만을 가지고 그처녀를 보지안을것은 너무도 현대남성의 횡포성에안일가합니다 그러나 한일 진정으로 당신이 그여자를 사랑한다면 그여자가 어떠한경애 잇다하드래도 그것을 구원하는것이 당신의 의무이라고 생각합니다 진정한사랑! 참된애정은 그 육체에 잇는것이 안이고 숭고하고 순정한 정신적사랑의 결합에잇슬것입니다 바루 그여성이 그러케되엿다 하드래도 당신은 눈물로써 그여자에게 사과하고 그를 구원해주십시요 그것이 당신이 가질바 태도요 진정한 사랑의 승리자일것입니다 (一記者)

家庭

방심하기쉬우나 무서운 뇌일혈
뚱뚱한분은혈압을재여보시요 병증세와응급처치법

사람의 심장을 『폼프』라고한다면 동맥은 『고무호-스』가튼것으로서 만약 심장의 고동이 규칙적으로되고 동맥의흐름이아모러정체도업스면 아모 문제도 업겟지요마는 맛치 『폼프』에고장이생긴면 탁한물이흐르드시심장에 고장이생기면 혈액이탁해지고

유통이잘되지안허서정체가만습니다. 또한 항상 탄력이잇서야할동맥이 탄력을일허버리면 맛치못쓰게된『고무호-스』가깨여지드시 동맥이경화되기쉬웁니다。특히 머리라는것은 인체의 중추긔관임으로서 혈액이집중하는곳인때문에 동맥이경화하면 뇌일혈(腦溢血)이이러나기 쉬운것입니다。 이것을 속칭으로중풍이라고하는것으로서 목이굵고 혈색이조흐며 두둑이잘나고 어지렴증이라고해서 흔히 안젓다일어서면앗질하고 뱅돌니는듯한증세가잇는

체질조혼사람이걸니기쉬운것입니다 늙은노인은 동맥이경화되는것이 당연한현상이지마는 젊은사람이라도 혈압(血壓)이놉흔사람은 주의해야 합니다。 ×

그런데 이혈압의고저에대해서는 모다들 비교적 무관심한이가마흔데 대체로 자긔의체질의 경향은 늘 알어두어서 거긔에 적당한양생법을주의하는것이조습니다 보통 혈압의고저를 판정하는데는 그다지어려운것도아니고 대개 건강체의사람이 이삼인모혀슬때 먼저 그사람의 맥박을

헤아려보고

그다음에자긔의맥박을헤아려보아서 자긔의것이 남의것보다만호면 혈압이놉흔것입니다 그런데 뇌일혈이라는것은 뇌에와잇는 혈관(血管)이터지는것으로서 혈관이적을때는출혈도적음으로 그다지중대하지는안치마는 그대신 혈관이클때는 출혈도만홈으로 생명에관계되는것입니다。그런데 이러한 뇌일혈에 뇌중추가고장이생기면 반신불수가되는것입니다 그리고 뇌의오른쪽혈관이터지면 왼편수족이반신불수가되고 왼쪽혈관이터지면 그반대로 오른편수족을못쓰게되는것입니다 ×

그런데 흔히 뇌일혈로 잘못

알기쉬운것은뇌충혈(腦充血)입니다 그러나 이것은뇌일혈처럼위험한것은아닙니다이병은혈액이급히팽창(膨脹)하는것으로서심하면의식을일허버리고졸도하는수도잇습니다 다혈질(多血質)로서 상혈이 잘되고 늘 얼굴이붉은사람에게 만흔것입니다。그리고 뇌빈혈(腦貧血)은 신경쇠약의발작이나 뇌의혈관의 경련등에서 생기는것으로서 신경질인사람에게 이러나기 쉬운것입니다。원인은 공포나흥분

심한고통과 피로등에 의하는것입니다 환자는 얼골이창백해지고 오한을 늣기며 식은땀을흘리고 실신상태에이릅니다。 ×

꿋흐로 뇌일혈、뇌충혈、뇌빈혈에대해 간단한 응급수당법으로는 뇌일혈일때는 절대로안정을식이면 깨여진혈관에서나는피가 점점만허지는때문에 꼼짝하지안코누어서 자연히 피가어리도록기다리지안흐면안됩니다。뇌충혈일때는 만약 호흡이끈허지드래도

인공호흡을 식히고 안정하게하면서 벼개를 놉히하고머리를 식히는것이조습니다。뇌빈혈일때는 그반대로벼개를낫게하고 더운수건으로 머리를찌동혀매고 포도주나『부란데-』가튼것을먹여서 심장의고동을 활발하게하고 혈액의순환을도와주는것이조흡니다。

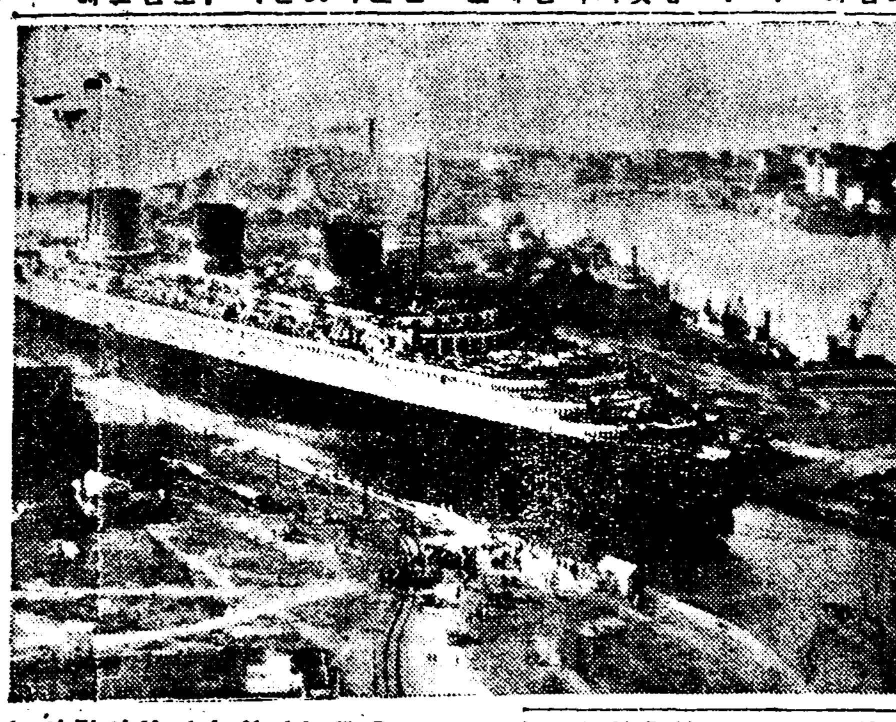

완성되여가는 『노르만듸-호』

유사이래세계에서 제일큰상선(商船)인불란서의 『노르만듸-호』는그나라상、나자-르란곳에서 건조가 진행중인데 거이거이완성에 가까와옵니다 그배는총톤수칠만륙천톤 기리가 삼백십삼메터 (약일천이십사척)、속력은 한시간에 삼십노트나되는 어마어마한큰 계최우수선입니다 이런배가 양상에뜨다면 성가를러이지요 그렇입니까 여간부끄럽에는별로부러운는일이업슬것입니다

乳幼兒審査會

오는 오월에잇는 전국 유유아동애호주간(乳幼兒愛護週間)을 긔회로해서 한지달재단 유유아건강상담소(乳幼兒健康相談所)의주최로 제오회유유아심사회를개최하는데심사시일은 오월이일 (火) 오월사일 (土) 오월칠일 (火) 삼일간으로서 매일 오후한시부터시작하며 심사장소는 시내 효제동 동부린보관(東部隣保館)인데 우량아동 표창시일은오월십오일(水)오후 두시라고 한다 그런데 우량아에게는 특히상장과 상품을주며 엇더한아이든지무료로심사한다고한다

家庭메모
빠케쓰사는법과 오래두고쓰는법

『빠케쓰』(물통)를사실때에는 양쪽으로 눌러보십시요 그래서 우그러진듯한것은 함석이 얇은까닭에 오래쓰지못하게됩니다 그리고 바침으로대인 쇠굴레가 꽉부터잇는것이 튼튼한것이고 군데군데 틈이잇는것은 못씁니다 또 한가지 중요한것은 밋바닥 아무러케나 부쳣는지 그러치안코 가상자리를꾸부려서 튼튼히부쳣는지를 잘 살피십시요 다음에는 빠케쓰를오래가는 법인데 물을조금식담고쓰면 물또는그릇이 바닥에 콱콱다어서 쉬상합니다 그럼으로 물을만이너코쓰되 다쓰고나거든 물때를 씻슨다음 어퍼두는것이 조습니다

우승경기대회
＝누가입부게잘웃는가＝

양춘가절에 꼿의서울 파리에서 유의 『우승경기대회』가 개최되엿는데 세계에서 구름가티 모혀든 꼿파가튼 미인들이 그 명모호치로 다각각 애교를다해서 웃는데 심판으로 뽑힌사람이 또한 파리제일의 우승대가 이엿슴으로 웃는것도 그다지 쉬운일은 아니엿슬뜻 경기의결과、『웃음의녀왕』으로 뽑힌사람은『폴드갈』의 흑발미인인『크린나·호레레』양이 당선되엿는데 이녀자가 당선의영관을획득하는데에는 그 눈빗가는 흰니가 매유 중대한조건의하나이엿다 고한다。이등이 『에집트』로부터 멀니출장한 『유니타·체카가냥』으로서 이분은 금발의 불란서 미인이라한다。

우리차지

따뜻한 엇던봄날집에서 키우는 닭, 개 고양이, 도야지가심심해서 경주를 햇습니다 그랫드니 고양이가 일등을하고 그다음으로 개, 닭, 뚱뚱한도야지는 맨끌찌를 햇습니다

글쓴사람 (정용순)

交換台

불업는박석고개 밤느지면무섭소

창경원(昌慶苑)전차정류장에서나려가지고 동소문(東小門)쪽으로 가려면 박석고개너머로 가는길에 가등(街燈)이 겨우두개밧게 업기때문에 달업는밤에는 어두어다닐수가업습니다 뻬스가잇슬때면 타고단이니깐 불편한것을 모르겟지만 뻬스도떠러진뒤에는 캄캄하고 무서워다닐수가 업습니다 작년여름에도 어떤일본사람하나가 빼발에거다가 숩에서 나와 길에잇든 그배암에게 빼암을밟엇기때문에 물리어욕을보앗다고도 한답니다。이것도어두운탓이오니 좀더밝게 등을 여러개키워줄수는 업습니가? 물론경비관계가잇지몰르나 이곳은 적지안흔 사람이다니는 곳이니 좀더관심을가지고 여긔 등을 좀 증설해주십시오 (東三洞A生、惠化洞P生)

당분간도리업소

경비관계로 불을켜야할곳을 만히켜지못하는것이 어느때나 부민에대해 미안하외다。기십거긔는 전등두개를 켯기때문에그것으로 만족할수는 업다하드래도 길을 걸어갈정도는 되리라고 생각하엿는데 그러타하니좀더 조사는 해보겟습니다。그러치만 부내에는 그곳만한데 불을 켜지못한곳도 만차오니 미안하오나 당분간은 어떠케할도리가 업는것 갓습니다。아무코 무르신것은 참고자료가 되오니 후일에 유의는하겟습니다만 지금당장은 경비관계상 어찌할길이업습니다 (京城府土木課員談)

謹告

본면 교환대란에 루고하시는분은 주소씨명을 명긔하시고 또순조선문으로 써보내주십시오 개인의사적공격은 재택치안는데도록 일반적 불평、 억울한 일을 써보내 주시되 지방독자 여러분은그지방 본사지국으로 두서해주십시오

曆

四月廿四日 (水) 舊三月庚辰(大)(廿二日) 庚午·土·參·滿 ◎祭祀에宜함 ▲淸明 六日(舊三月初四日) ▲穀雨 二十一日(舊三月十九日)

라디오

四月廿三日 (火曜)

◇午後六時 童謠一、齊唱·물다리 大聖院教育部兒童 指揮及伴奏 尹鎬植
◇同六時二五分 課外講座 봄과 植物(一) 徽文高普 李軒求
◇同六時三〇分 常識講座(二) 나무의科學的利用 延專數物科講師 崔奎
◇同七時 連續라디오·드라마 (二)椿姬듀마·피스原作 李軒求脚色 第二幕(全四幕中)巴里郊外椿姬의別莊
◇同八時四〇分 西道歌謠 一、孔明歌 二、긴난봉가 三、자진난봉가 四、景福宮打鈴 五、긴아리 六、打鈴 崔錦紅 吳飛燕
◇同九時 唱劇調 一、短歌 男兒功成 二、春香歌中御使出道 黃望烈 鼓手丁元燮

四月二十四日(水曜)

◇午後〇時五分 京畿歌謠 張彩瓊 金桂順
◇同二時 家庭講座 家庭과音樂(三) 洪蘭坡
◇同六時 童話 黃金거위 姜雲聲
◇同六時二五分 課外講座 봄과 植物(二) 徽文高普 李軒求
◇同七時三〇分 常識講座(三)石油의科學的知識 延專數物科講師 崔晃
◇八時 連續라디오·드라마 ▲椿姬 듀-마·피-스原作 李軒求脚色 第四幕 第三幕 음랭고의살롱 第四幕 椿姬의病室 配役 프르당스(이웃집女子)…金澤任 가스통(아르낭의親友)…李雄 올랭프(椿姬의親友)…姜故烈 아르망(椿姬의愛人)…李軒求 귀스타-브(니쇠트의愛人)…徐恒錫 바레르伯爵(椿姬의情人)…申泰善 마리그리트(椿姬의親友)…金蓮實 나니-느(下女)…韓英淑 醫師…申在悅 執達吏…宋在善 客人…咸大勳 南B…金晩英
◇同九時 流行歌 一、나그네의서름 二、사공의노래 三、아리랑 四、이몸은어이해 五、情다운平壤 六、斷腸悲 七、人生은三十부터 李一男 伴奏 비타管絃樂團

四月二十五日(木曜)

◇午後〇時五分 管絃樂 獨唱과 바이올린獨奏(레코-드演奏) 一、管絃樂…(플리도르심포니管絃樂團)舞踊劇『갈석근크림』中에서…슈트라우스作曲 (가)圓舞曲 (나)行進曲 프라리네王女의御入來 二、바리톤獨唱…(칼로갈레피) 三、바이올린獨奏…(므르젤·다뷰-) (가)노랑머리少女…드붓시作曲 (나)하바네라形式의小曲…라벨作曲 四、소프라노獨唱…(니농·발랑)歌劇『가르멘』中에서비제作曲(가)집시노래(第二幕)(나)骨牌노래(第三幕)
◇同二時 家庭講座 農村과女性(一) 朴仁德
◇同六時 兒童劇 식골로가자 全一景 指揮 毛麒允
◇同六時二五分 講演 農村振興運動의概要 京畿道囑託 曺元煥
◇同七時三〇分 農村青年體驗談 우리집의更生 一、水原郡松山面 李錫熙 二、始興郡秀岩面 李會德 三、始興郡南面 梁在鎬
◇同八時 南道歌謠 一、報念 二、새타령 三、山打鈴 四、農夫歌 朴錄基 丁南希 金世俊 金南洙 成錦花
◇同九時 古談 喜雨亭 申鼎言
◇同九時三〇分 (東)時報

少年小說 異域에피는꼿 (五)

崔秉和

(五) 사랑의 『스파이』

임은날아츰 아버지께서는 중국사람에게 도야지한마리를팔아오시마 하고 도야지한마리를 구루마에 실으시엿다。

『여비는 학교에서 단당한다고 하지만 너에게 용돈을 한푼도 주지안어서야 되겟느냐』하시고 아버지께서는 말슴하시엿다。

『너 어제밤에 잘적에 왼-잡고대를 그러케하느냐。스파…스파…… 그 스파란말이 대체 무슨말이냐? 날마다 잠만들면 잠고대를하니』

『스파이?』 홍수는 별안간얼굴이 화끈화끈거리엿다。

『제가 스파이소리를하고 잠고대를 햇습니까?』

『그래、무엇하는것이냐?』

『경주할적에 신는구두랍니다 바닥에 못가튼것이 달닌……』

『갑이빗사냐?』

『이원조곰넘습니다』

『그것을 꼭 신고뛰여야 하느냐?』

『그럿치도 안치만 신고뛰면 조곰잘될수가잇지요』

륙상경기대회에 선수로 뽑혀서가는 아들에게 용돈을변통하야 줄랴고 힘드려길든 도야지를 팔너가시는 아버지시엿다。

홍수는 이긔회를놋치지안코 아버지께 꼭사줍시사고 하는말이 금방나올듯나올듯한것을 꾹참다。아버지 이마에 주름살이 더 느러가신것을뵈올때 참아 할삼드리기가 어려워든것이다。

『응! 그러나 선수가 되엿스면 꼭이겨야 하는것이다。꼭이길냐면 그만치 노력이잇고 준비가 잇서야 한다。나도 네가 원하는것을 몰르는 것은 안이다。그러나 너도 잘알듯이 작년에 흉년이들고 그우에 마적에게 쌀섬이나 빼기엿스니……』

『아녜요。그래서 저는 아버지께 말삼엿줍지안코 제힘으로 돈을 변통해서 살녀고하엿서요。그래서 버섯도 따오고 하얏지만……』

『응! 그러트냐』 아버지께서는 한참동안 홍수의얼골을 바라보시엿다。그러시드니 고개를돌리시면서 구루마를끌고 가시엿다

홍수는 아버지의 쓸쓸한 뒤모양이 안보일때까지 멍-하나바라보고 잇섯다。

-그리고 어느름엔지 뜨거운 눈물이 두빰을흘너떠러지고 잇섯섯다。

그러케 말삼하시고가신 아버지가 고마우시고 깃부고 그리고 또 슬펏다。그와동시에 비장한결심이 혈관속을 맹렬히돌고잇섯다。

『스파이』가 업서도 꼭이겨보장 엇더케 해서든지 이겨보자!』 아버지한분만을 위해서라도 꼭이겨야하겟다고 홍수는결심을 하엿다。

그날 오후 다른때와 갓티 연습이끗나고 태민이와함께 집으로 돌아오면서

『얘! 태민아! 네가 출장하지안을때만 스파이를 빌녀다구。세사람이 결승에남엇스면 나는 운동화를신고 뛰겟다』 하고 홍수가 말하엿다。

ウテナ 우데나 레몬 크림 クリーム

愉快하게 蝴蝶이 날듯이 輕快한 微笑는 당신을 차자옵니다

レモン을발는- 그것만으로도이러케 健康한힌빗으로 魅力充滿하게化粧이피여 어엽분若肌가됩니다。

꾹짜노흔レモン 그대로의香내! 그보다더조흔美肌作用!

果精 ウテナレモンクリーム

東京本鄉 久保政吉商店

三十六 十十

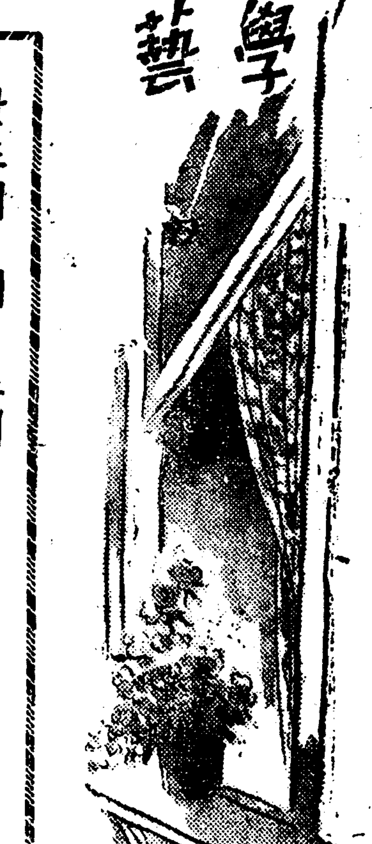

史上에나타난 藝術家의群像 (45)

湖岩

金雲養과 李寧齋

最近數代의 士夫中에 二大文人이 잇스니 金雲養(允植)과 李寧齋(建昌)이다 특이寧齋는 그名篇이 一世에 有名할뿐아니라 그詩文이 용하야 雲養보담도 압선다고한다 그러나雲養의詩文도 最近에 드물게보는 大家이다 文章家의文이 아니요 公卿大夫經世家의 일운바 經業之文으로 一大特色을 가진것이다 雲養의詩도 數人을許할句보담도 全體로서볼때 典雅 莊重하야 스스로一家를 일우엇다 雲養이 그 平生師友十人에 對하야 을픈

十 哀詩는 거의그代表作으로볼수잇는바 故度支大臣一齋魚允中을두고 지은一首가 더욱悽切하다

天降斯人大任才、有才無命奈何哉、撫民如傷猶遭謗、愛國忘身反見猜、攻賊亦知仲由信、朝廷須待季綱來、忽聞淡溟風摧折、那國淒涼萬事灰、

第二聯의 攻賊亦知仲由信、朝廷須待季綱來의句는 참말一齋의知己感이 잇다 雲養은 學識이贍富하니만치 懷古詩에 잇서서는 혼이卓見이 表示됨을 보겟다 이를테면 太子河詩에

不見金臺駿馬來、王孫去後亦堪哀、後人謾說荊卿誤、五國無端[illegible]已氏。

이詩의大意를 槪括하면 後人이 흔이말하되 燕太子丹이 [illegible] 燕이滅亡하얏다고하나 燕以外의 五國은 아무까닭업시 滅亡한것이 아니냐 雲養의이와가튼史詩는 議論이다 雲養이 일즉洌川靈隱寺에 寓居할때 詠懷한 七言絕句가 잇스니그역 傑作이엿섯다

萬樹鳴蟬開梵宮、孤僧不語坐如癡、有時忽聽靑山寂、無限秋聲在寂中、

또五絕로는靑石嶺詩를아래적노니

暮登石嶺上、晨吟石嶺歌、石嶺多風雨、翠華昔日過、

이는 일즉 孝宗께서 鳳林大君으로 瀋陽에 가시는길에 이靑石嶺에서 石嶺歌를 지으섯는데 이때雲養이 녯날일을追憶하고 을픈것이다

李 寧齋로 말하면 雲養이 十貞詩에 을흔바와가티 [illegible] 그 빗나는人格의 一端을 說明함이다 寧齋는 實이[illegible]宗壬子生인속 雲養보담 거의二十年下이며 官이議參에 이르럿다 그詩文을모흔 明美堂集이잇다 四十八歲를 一期로 人生의 終幕을 닷첫스되 文章과 名節이 兼備한巨人이다 그의五絕로는 定州南至日詩에 갈오되

一陽南至日、萬里北行人、獨見梅花發、猶疑漢水春

또그의

七 絕로는 그麗倅詩에

寒倅時節好江城、紹頂黃葉依舊頭、午夜家書知藕蘭、秋風無數字處生

가튼것이 모다 傳誦하는 奇警句들이다 寧齋가 開城金滄江(澤[illegible] [illegible]蒼天慶[illegible]、風雨送[illegible]秋、[illegible]空城[illegible]布[illegible]、故人[illegible]去、[illegible]不同遊

이詩는

唐 人口氣가 엇기와 實實가 얼마나 友情에 敦篤하나 古實의風格을 어렴풋이 볼수잇다 그他寫實의詩中에잇서서 才氣가煥發하는 名句로 瀋陽詩第一聯에

茅屋半將靑石蓋、[illegible]田[illegible]白雲[illegible]

가튼것과 또그第二聯에

林開虎穽仍通汲、[illegible]

가튼것은 갈흔山峽의 生活狀態를名畵以上으로 잘그려내엿다

안드레·지-드의 思想과作品研究 【4】

李源朝

우에서도 말한바와가티『우리앙의旅行』과『파뤼-드』는 過渡期의作品인만큼 그性格이 그다지 도렷하지는못한것이다。다만 神의探究와 傳說가운데서 脫出할것만을煽動한것에 지나지못하것이다。

그러나 이러한 思想의萌芽가『地上의糧』에이르러서 비로소一段의 進境을보여준것이니 이冊의 卷頭에 쓰여잇는『하피즈』의『오랜동안 잠자는 나게를 幸福이 눈뜬다』는 一句가 말하는바와가치 이一篇에서는『生命의充足感』이라는것이 한개의 極端을가르치고잇다。그러나 이러한 生命의充足感은 決코 形而上的인 그무엇으로서求하는것이아니고 다만 自己의

感覺 을通해서 自然과人生이 直接으로接觸되는境地에서잇는것이다。그럼으로 그는 卷頭에드러서면서부터 教育이라는것——남에게서 배우는教育이나 書籍으로받는教育——을抛棄해야할것이라고 强調하엿다。이것은 다름이 아니라 間接的으로 밧는 教育이란 항상 우리에게 歪曲된 理解를 갓치는 것이고 결코 참다운 幸福感을 주지는 못한다는것이니 冊에서『海邊』의 모래가보드럽다는 것을 읽는것만으로는不足하다。나는맨발로서 그것을밟어보고십다。그럼으로 엇더한 理解든지 感覺이 압서지안은것은 나에게는 無益한것이다』라고한말은正히 우에서말한意味를 한층 더徹底히表現한것으로서 이러한 直接的인感覺이 幸福을追求하자면

첫재 敎育이라는것에

必要한 書籍을 업세지 안흐면 안되다는것이다。그럼으로 이作品에는『나타나엘이여、언제나 우리는 모든書籍을 다불살어버릴까!!』하는말을 몃번이나 되푸리 한것이다。그리고 또하나는 敎育만을 否定할뿐아니라。過去의 모든因襲에서부터 脫出을하라는것이다。『내가 내冊을 읽은뒤에 너는 내冊을버리라。그리고나오라。나는 내冊이 너의게 出發할생각을 너어주기를願한다 어듸로서부터이든지 나오라。네시는市街에서、네家庭에서、네房에서、네思想에서、그리고내冊을버리라。』 이러케

家庭과 教育과、因襲에서 脫出을한 다는것은 過去에對한 絕緣이며 이過去에對한絕緣은『現在』에서 만살자는것이다。그러나 이現在란 一瞬의 享樂을 意味하는것이아니고 항상 無限한 未來를 向해 그것을捕捉하는데가장 正確하고 새로운 段階로서의그것이니 이未來를 捕捉하기 위해서 生生한現在에사는데는 무엇보담도 飢渴과가튼 欲望에불타지안으면안된다는것이다。그럼으로 항상 現在에對해서 滿足하지안코 늘 새로운現在를探求하지안으면안되다는것이니 이러한思想은 그『발랄의手記』에서도『人生은期待의속에잇는것이고 飽滿에依해서 그것을잃어버린다』고하엿다。이러한불타는探究慾을 레옹·피엘·캉은 지-드의 가장根本的인

傾向 으로서 好奇心(Curiosite)이라는말로 表現하엿스나 나는 그것만으로는滿足할수가업슴으로 이好奇心이라는것도 곳 지-드의根本思想인 人間의 進步를위해서 낫하난傾向이라하는것이다。그야엇지든 人間의進步를위해서는 所有나 滿足이큰障害가되는것이고期待와無所有라는것이 도리혀高貴하다는것은 오늘까지의 지-드의思想에까지뿌리박혀잇는 것으로서 그것이 지-드의 轉向에對한重要한契機를이루는것만은 事實인것이다。

그러나 지-드의作品가운데서 우리가 가장자미로운

對照 를볼수잇는것은全體主義의最高絕頂을가르치는『발랄의手記』에서 와同類의系列에屬하는作品인『좁은門』에이르면 어딘지모르게 憧憬의情熱이식어진데가보이는것과가치 個人의感覺的인『生命의充足感』을 最大의歡喜로謳歌한 이作品에서 다시 이와가튼系列의作品인『背德者』에이르면 또한 그情熱과 歡喜가살어진데가잇는 것이니 가령『背德者』의 미쉐-ㄹ이 自己의 恢復된健康과 끄러오르는靑春을 마음것自由로이享樂하는동안에 그貞淑한안해 말스리-ㄴ은 그

衰弱 한몸이 아프리카의 强烈한空氣에맛지안어서 죽고 만것이다。그때에『地上의糧』에서謳歌한生活을한미쉐-ㄹ은 도리혀 茫然하게말하기를『나는 인제는 넘우만어서쓸곳업는自由때문에고생한다』고하엿다。

그러나 人間의進步를위해서服從과 信仰을要請하는全體主義에서離反해온 지-드가 다시 徹底한個人主義의쪽에서 모든傳統과因襲을떠난 가장 自由스러운幸福의追求로『地上의糧』에서 한번에이르럿다가다시『背德者』에서는도리혀憔悴한미쉐-ㄹ을볼때

果然 지-드의 다시나아갈길은 어듸인가? 여기에 世稱하는 지-드의 轉向의길이잇는것이나 지-드自身이 말한바가티 이것은 轉向이아니고 發展인것이다。웨그러냐하면 萬若、여기에서낫타나는 지-드의傾向이라고한다면 가튼意味에서『발랄의手記』를쓴 지-드가『地上의糧』을쓴것도 또한轉向이라고하지안으면 안되는때문이다。

巴里에나타난 基督의荊冠

【巴里發聯合郵信】巴里名刹 노-트·담大寺院에서는 復活祭前의 四旬齋期間中은 每金曜日의一時間半을限해서 所謂『神聖한基督의遺物』의 拜觀을許하는데 그때가되면人山人海를 이루는敎의 善男善女들이 누구나法悅의눈물을흘리며 宗敎的尊崇을禮拜하는데 더구나 이遺物을佛骨과가티 貴重한것으로서그가지수는

一、基督의荊冠

二、基督이 매여달엿든참말十字架의一部

三、基督을十字架에 박엇든 못으로되여잇는데 寺院當局은絕對로贗造品이아니라는것을 保證하는것이다。事實이遺物은 聖루이라고崇拜받은 十三世紀初頭의 佛蘭西國王루이九世가『콘스탄치노-풀』의『보-드인』僧正으로부터바더서 新築한寺院에安置한것이니까 적어도六百餘年前부터巴里에서尊崇하게녀여온것만 事實이다

午前의詩論

『第一篇』基礎論 (四)

金起林

人間의缺之

그속에 人間이 參與하는것을極度로 排除하는 藝術이잇다。藝術뿐아니라現代文明의 모-든領域에서 人間이쪼껴나고잇는事實은 누구나쉽사리指摘할수잇는일이다 人間의缺之——그것은現代文明그自體의 性格이다

文學에잇서서 人間을拒否하는이러한主張은 일즉이 英國에서는 「T·E·흄」이 體系를세워서 오늘에는 「T·S·엘리옷」에依하야 繼承되고잇다

文 明가 人間的인것을 洗滌해버리고 그獨自의世界로 發展했을때 그것은 이욱고 眞空의狀態에 이를것이다 오늘의組織階級을構成하는 우리들은벌서어려서부터도 이러한雰圍氣속에서 人間을考慮하지안는 方向에로 習的訓育을바더왓다。더욱이 幾多의層을이루고잇는現代生活의어느限界以下에대하야는 오직盲目의美德만이奬勵되여왓다 文學에잇서서는 이는古典主義의體系를 形成한다 『T·E·흄』은 『빅토리아니즘』의 飽和된 人間主義에대한 批判으로서 이러한 非人間的인古典主義를 생각하엿스나 그것은表面的인現象이고 오늘에와서는 이非人間性이야말로 高度로發達된 現代文明그自體의 本質임이 밝혀졋다。

◇

허나 人間을 점점 멀어저가고잇는文學이 裝飾(데코레이숀)의一種으로 떨어지고말 念慮가마흔것은 明瞭한일이다。超現實主義와가튼것도 文字의 裝飾인경우가만허다 天使들의形而上學的遊戲에 끈치는詩들은 大體로 裝飾的인壁畫를想像시킨다 어떠한精神的形骸를가르친다

詩 의本質이라고생각하는 假說미테서 抽象되한개의方向으로 詩의純粹化를 企圖하는 모-든淸敎徒的意見은 結局은 詩를裝飾의一種을만드러버리는結果를 가저올것이다。이일은 나아가서는 技術에의偏向이라는 現像을나라낸다。또한 文學的『이메지』(映像)를維持하므로써 겨우極히稀薄한程度의人間性을 남겨가지고잇는詩가잇다。그러나 그속에서 人間批判이 參加하지아니한詩는 文字의裝飾에 지나지안흘것이다。그것은 地上의 모-든것으로부터 遊離된 虛空에로 눈을 돌리고 아름다운 黃昏이나 찬란한 별들의잔재에 참여하려고 하는일이다。모-다 대낫에 疲勞한 午後의心理다。

眞 空의 狀態는 事實에잇서서 지극히 純粹하고 淸潔한 狀態일것이다 그러나 不幸한일은 그러한 너무나 깨끗한空間에서는 사람은 살수가업다。사람의 生存을 위하야는 實로若干의 『炭酸까쓰』와 『박테리아』를 包含한 不潔한 空氣가 必要한것이다。여기에詩에잇서서 人間의參與를 要하는根據가 생겨난다。(계속)

地震 이야기 (上)

T S 生

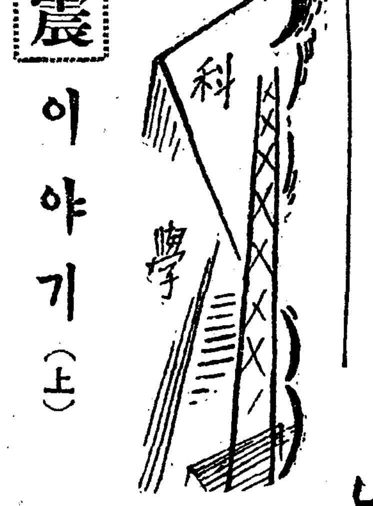

地震에對하야

地震이란무엇이냐하면 文字그대로 땅이흔들리는것이다。녯말로는 지동이요 지동은곳地動의轉訛니 그역시땅이흔들림을表示함에 지나지안는다。全世界에서 地震이第一만흔나라는 日本이니 最近에해동안에 一年平均四五千回가된다고한다。勿論伊太利도地震이만타고하지만은 一年平均의 回數로보아서 到底히 日本과의 比較가되지안는다。地震이란 人類社會에對하야 水火와한께 무서운災殃이다。녯날뽐베이의이약이를듯더라도 그러커니와 요前者關東大震災때의光景을 생각하더라도 그러하다。

地震의種類

地震은 그 震動의程度그原因性質等을따라서여러가지中에 重要한몃가지만 아래에들어보이겟다。

(一) 그震動의程度로서는 위線地震計나感覺器와가튼 機械에까지感應되는無感覺地震과 人體에感應되는 有感覺地震의두種類로난혼다。有感覺地震은 다시그程度의高低를따라서 微震、輕震、弱震、强震、烈震等으로난혼다。그런데이各種地震에따라 다각각 數字를가저 記號한다 即無感覺地震은 (0) 微震은(1)、弱震은 (2)乃至 (3) 强震은 (4) 乃至 (5) 烈震은 (6) 이니。弱震과强震에對한 두가지의 記號는 다시 그程度로써 區別되는것이다。

(二)그性質、即人體에感覺되는 것으로서는 急 稍急 緩의세種類로난혼다。그래서 地震을表할때 微震性質稍急이라든지 强震性質急이라는지하는것이다。

(三)그原因으로써 火山의噴火 爆發、陷落等으로因하야 생기는 火山性地震과 地殼의構造上關係로因하야 일어나는構造性地震의 두種類로난혼다。火山地震은 大概的은地震에 끈치는데 反하야 構造性地震에는 큰地震이생기게되는것이다。

이以外에도 큰地震에 압서서오는것을前震 그뒤로오는것을後震、정말큰地震을 主震이라고난호기도하고 同一한時間 同一한原因아래隣接한 二個所를 震源으로해서일어나는地震을 雙童地震 어떠한地震의波動이傳播되야가는 途中 다시어떠한곳에가서일어난地震을 일레地震이라고도난호기도한다。그뿐이아니라 海岸에서일어난地震으로因하야船舶에 感應되는것은 海震이라고해서 地震과區別한다。

地震의原因

地震의原因을가저 火山性地震과構造性地震으로난혼다는것은 이미말한바어니와그原因에對하야는 좀더다시말할必要가잇다 火山性地震은 오히려單純하지만은 構造性地震에는 種種의다른原因이잇서 좀더說明하지아니치못하는것이다。

新刊紹介

▲京城醫專有隣 第九十六號 京城醫專有隣會發行 振替京城一二八 定價一部 五錢

▲次代의朝鮮 五月號 東京市神田區駿河臺二ノ一 朝鮮協會發行 振替東京一五八〇二番 定價拾錢 (和文)

▲朝鮮鑛業令要論 辛奉嶽著 京城府武橋町八九 萬有社書籍出版部發行 特價一圓七十錢 總販賣所 京城府堅志洞三二 漢城圖書株式會社 振替京城七六六〇番

▲세루판 五月號(主要目次)統制經濟와社會的技術、나치스의挑戰全體的特權=스타린과우엘스의討論、隨筆、創作等 其他 東京市麴町區三番町一ノ一 第一書房發行 振替東京六四二二三番 特價三十錢

黑風 【14】

韓龍雲 作 金熊超 畵

지주와소작인 14

『글세올시다 나리님께서 저가려 하미하고 구차한놈의 자식에 대하하야 그러한말씀을 하시니 황송하오나 아까 말씀과가치 벌서 정혼을 하얏사오니 엇지하오리까』

하는 순보는 힌이업는얼골에 어려운빗이 떠도럿다

『그러케말할듯 하지마는 그것은 념녀업시 할수가잇네 그동리 리한숙의아들과 정혼하얏다지』

『예』

『그러면 염녀업네 한숙이도나의 소작인일세 자네만 허락하면 한숙에게는 내가조처하야서 자네에게는 칭원이 도려가지안토록 하겟네』

순보는 아모리 미천한 사람이오 소작을 부처먹는것이 소중하지마는 기왕정혼한딸을다시 파혼하고 남의첩으로 준다는것은 양심이 허락하지 아니하얏다 그러나 그러타고 거절하면 소작은 단정코 떠러질터인즉 집안식구의 굴머죽을생각이 압흘섯다 어떠케대답할줄을 모르다가 용기를내어서

『저혼저는 무엇이라고 말슴하기가 어렵습니다 집에가서의론하야 보겟습니다』

『의론할것이 무엇잇나 자네가 집안어른인즉 자네가마음대로할일이지 누구허고 상의를한단말인가 자네딸을 나를준다면 자네는 나의첩장인이아닌가 그러면 자네부치는논을떼지아니할뿐아니라 떠라도 줄터이고 그뿐인가 자네딸는호강할것이고 자네가족도 걱정업시 살게될것이 아닌가 김히 생각 하야 보게 그러치아니하면 자네부치는 논을 도로주지 못할뿐아니라 리한숙의논도 떠러질것이네』

하는 은석은 소리를 조금놉히어서 소작권으로 유인하고 장래의리익으로 위협하얏다

순보는 정혼한딸을 남의 첩으로 주는것이 다소 불가한줄은 아랏스나 그것이 사회도덕에 위반되든지 또는 인권문제에 크게틀닌다던지 또는 은석이가 돈의힘으로 륜리도덕에 위반되는 일을 해하기위하야 남의권리를 짓밟는것이라든지 그러한것을 심각하게 비판하야서 철저히 반항할만한 지식과 인격을 가진 사람은 아니엇다 그뿐아니라어느점으로는 자기의딸이 은석이 가튼 돈만흔사람의 첩이되는것이 요행이라는생각과 그리되면자기의 생활문제를 해결할수가잇슬리라는 무식하고 단순한사람으로 혼이가지기쉬운 요행심이 도로혀 양심의가책을 누르게되얏다 그리하야 순보는 논을도로엇지못하면 여러식구가 살수업다는 두려운마음과 자기가 은석이가튼 부자의 첩장인이되야서 호화롭게 살것다는 비열한희망과 정혼한딸을 무고히 파혼하고 남의 여러재첩으로 주게되다는부끄러움과 그러한 복잡한생각에 싸여잇섯다

『그러면 그리하십시오 나리님 분부를 잇지거역 하게습니까 그러나 한숙의게는 나리님께서 말슴하십시요』

하고나서는 얼골에 부끄런빗을띄우고 머리를숙엿다 그것은 순보가 여러가지사정으로 은석의요구를 거절할수가업서서 대답을하얏지마는 대답하고나서는 다시금 양심의가책을 밧어서 부끄러한것이엿다

은석은 순보의 승락을 듯고서는 깃분빛으로 허허우스면서

『그러치 자네는 촌사람이라도 감갑한사람이 아닐세 그럴일이지 지금은 정혼이라는것이 대단한일이 아닐세 결혼을하얏다가도 조금만틀니면 리혼을하고 결혼한 첫날저녁에결혼해소(結婚解消)를하는판인대 정혼이라는것이 다 무엇인가 그러고 지금은 무엇보다도 빵문제를 해결해야 되는것이야 그러므로 지금은 결혼이라는것도 일종의 취직(就職)일세 자유연애니 무엇이니 떠드러싸치마는 돈이업스면 연애도못하고 결혼도하기 어려운것일세 그러고보면 돈이제일이 아닌가』

하는 은석은 마치 자기의학식이나 자랑하듯이 순보로서는 아라듯지도 못할말을 석거서말을하다가 눈을깜작이면서 무엇을 생각하는듯하더니 혼저말비슷이 말을계속한다

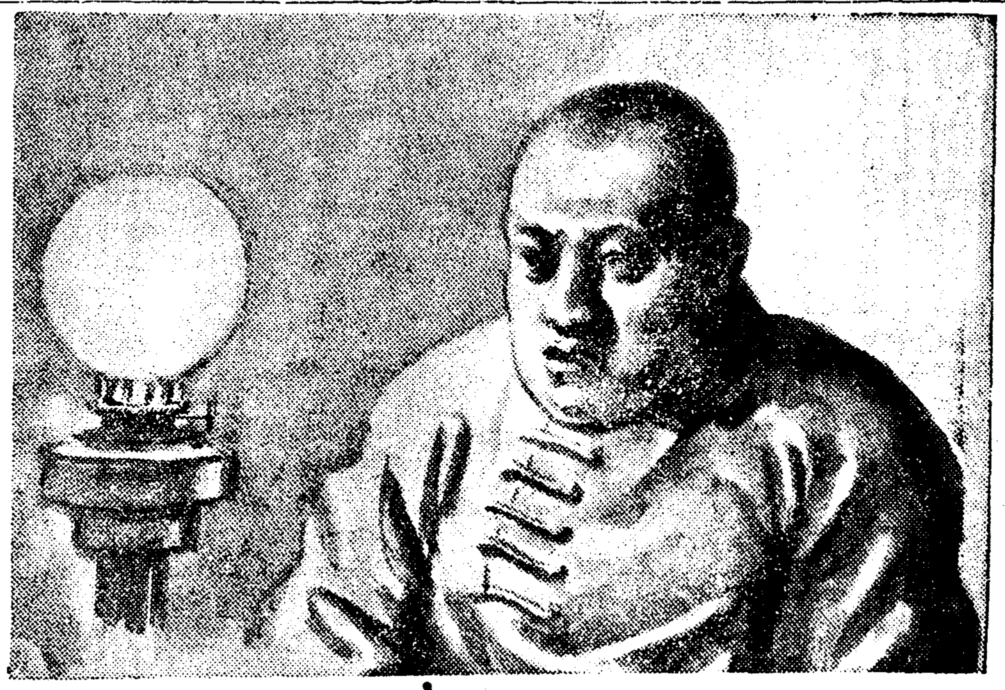

살지고 튼튼히되는 가루젖 ラクトーゲン 라구도겐

乾卯食料品株式會社 大阪市東區伏見町二丁目 東京市日本橋區本町二丁目

自轉車材料 原價奉仕 信用問屋 製造元より直接貴様へ 特典 付 …… 諸官廳納品 ……

セブランス醫專病院 檢眼 京城驛前 電本四七四〇 檢眼無料 本校眼科教授 本院眼科長 擔任

朝鮮日報 京城販賣所 電話光化門二四九

打撲 捻挫に アンチトルヂン 外用貼布、直時使用할수잇는至便한パスタ劑 輕度인것은一回의貼用 高度인것은數回貼用으로 好結果를期待할수잇다 100瓦入 ￥.90 500瓦入 ￥3.00 東京·室町 三共株式會社

ORYZANIN SANKYO 三共藥品 의定價와簡單한說明과를揭才한册子『三共の藥品』잇스니所用되시는분은이新聞名記入申込하시면贈呈합니다

脚氣에 オリザニン 오리자닌 脚氣에オリザニン을쓰면빨리고처지게됨은多數實驗諸家의報告에빗추워서疑訝할餘地도업는바이다 オリザニン은 또 脚氣外、人體에必須한副榮養素로서 여러가지境遇에實用된다 (1)熱性病者의榮養保持에、食慾不振에 (2)姙婦便秘姙婦嘔吐에、姙産婦脚氣에 (3)泌乳不全에 (4)虛弱兒의健康並發育增進 (5)스포-츠맨의心體力保持에、疲勞恢復에 (說明書進呈) 液、エキス、錠、末、注射液各種 東京·室町 三共株式會社

痰咳喘息 治療의勝利 ○봄이왓다 어데왓나 들에왓다 咽喉에도왓다 山에왓다 가슴에왓다 꼿은피고 새는노래한다 노리라뛰여라 럭베-맨 한개의공을 한개의生命을 바라보고뛰여라 후레-후레 끄-ㄹ인 健康의 決勝點! 담을업새고 기침을鎭定

肺炎、肋膜炎 肺結核의變症을防止함…… 龍角散 (登錄商標) 主効 痰咳 喘息 感氣기침 肺病기침 血痰기침 목쉰데 咽喉痛 百日咳 痲疹咳 定價 二日分二十錢 四日分三十錢 八日分五十錢 十八日分一圓 四十日分二圓 六十五日分三圓 東京市神田區豊島町 本舖 藤井得三郎商店 ▽全國各藥店에有홈△ A10—11

萎縮沈滯에서 隆昌繁榮으로

원기백배하야

우리의일생은 쉬지안코일하야 사람다운공을 세우는것이 가장큰목적이다 그러나 이목적을달하려면 우수한정신력이엇서야하고 우수한정신은 반다시건강한 신체에만잇다 몸이약하면 황금보화가 태산갓치싸엿스면무엇하며 명예와지위인들 어들수잇스리오 우리를만족케함에는 다만원기발랄한건강미(元氣潑溂한健康美)에만잇다 그러나근래는 튼튼한사람이적고 약한사람이만하진다 이것은문명이 발달됨에 딸아사회가 복잡하게됨으로 뇌를만히쓰며 번민이만하짐으로 자연히원기가 쇠약하며 빨리 늙게된다 따라 양기도업게되고 최후에는 신경쇠약이나 폐병이나하야 오래 살지못하게되다 사람은보통백살까지는 살수잇스나 그몸이 튼튼하여야 할일을다하고 향락을누릴수잇다 우리는재백사하고 가이자-를복용하야신체를 건강케하여야한다

(광고)

◎반가운소식!

세계적선발명

사람의신체의 원동력이되는 근본원소를 발견하야 가장합리적으로 동서양에제일 유명한약의 정복만사용하야 슈십년간고심연구한결과 먹는약으로 보음보양하며 로인도 원기가왕성하야 청년과갓치될수잇는 즉불로초를발견하엿ㅅ 지금보통잇는 생식기가약이나 호르모약이나하는것은일시적으로생식기만흥분 혀 양기와정력만업새고그후에는심히약하야지고마는대 이가이자가

「KAIZER」는 원동력인정분을 보충하며 근본적으로 보양보음을하야 신경을자연히강장케하는 작용이잇습으로 원기와양기는 점점왕성하여질뿐이요 쇠약하여지지는 안는다 림질과매독을알엇던지 과색과로하고 또선천후천적으로 몸이약하야 양기부족하고원기업고 신경쇠약증이잇는분은속히가이자-를쓰시오양기부족、원기부족음위、속히되는분 불감증、쾌감업는분신경쇠약빈혈증에특효가잇다

건강대매출 【健康大賣出】

벽이다! 재발입니다! 나는맛나는사람에게마다 건강을빕니다 이세상에서 건강한사람처럼복만흔사람은업는것 가래요 엇재서 「건강」이복이냐?못지안아뻔한、어자오 곰배파리、절름바리、벙어리、장님이성한사람을몹시부러겟습니까안부러겟습니까? 아모쇠어시 억울하게 못된사람에게 빵을맛도라슬때 몸약한것이한탄되지안고도거운이부처서대여들지못하고 허요、건강이란것이 반듯이힘센것을 의미하는것은아니나확실히 「힘」한것에 틀림업습니다 나라를다스리는권세도 힘이요 미인이못사나이의 마음을 흔드려뭇는 것도힘인것과 가티 건강도 그런의미의힘이될수 잇습니다 아즘에먹은밥이 저녁때가 되도록 배속에 괴여 잇서서끼룩끼룩하는 위장병(胃腸病)늘북기치는것도 건강의힘이 아니면안되고 밤에 잠못자고 머리속에 엇잔、가지 생각이서기고 얼키어서 찌부드드한것을 업새게하는것도 건강의힘입니다 몸건강하고 돈업서도 기백할노못어것지요그러나 빈틈빈틈하는 배ㅅ섬으로빼여나는수잇습니다그아말로 초근목피로 연명해나갈수라도잇지안습니다가 그러나 백만원돈이잇고 몸약하야 어복자리신세만지고 누어잇서보십시요 그런궤처량한 신체는업슬것입니다 건강치못하다는것이 반드시 다죽게 되엿다는것은 아닙니다 그러나 결국에가서는 건강치 못하다는것은 장차 쉬도라울 죽엄을 의미하기때문에 그러한신세를미리예약 해둔셈밧게 안됩니다 죽엄처럼 인생에 잇서서 서그푼것이 또잇겟습니까 한해를더살고 단이시간이라도 더살면전세계의 돈을 다모라와도그목숨을 살수업습니다 그러나거강 이것으로는 능히 이문제를 해결할수잇습니다 아주손쉽게。

◇

그럼 우리는 엇더케 우리몸을 건강하게 할것인가? 그방법이야 만켓지요 그러나 적당한 운동의필요는 물론 몸에해로우일을하지안코 몸을왜기는습을키우는점에잇서 일지한것이고

그원소인 신성당병약 「가이자-」를먹는것이 제일필요합니다 (광고)

누구에게든지필요한지식

건강에필요한 자는시간

初生兒	二〇時間
乳兒	十三—十六時間
二歲	十二時間
三—五歲	十一時間
六歲	十時間
十一—十五歲	八—九時間
十六—二〇歲	七—八時間
二一—五〇歲	六—七時間
五一歲以上	四—七時間

일본전국일년동안

결핵(結核)병으로 죽은수 ◎◎◎◎ 십이만명 ◎◎◎◎ 이는 일로전쟁사망자 팔만명 ◎◎◎ 관동진재사망자 약십만명 ◎◎◎ 보다만타

年齡의稱

七歲……悼
十歲……幼
十五歲……童
二十歲……弱
三十歲……壯
四十歲……强
五十歲……艾
六十歲……耆
七十歲……老
八十歲……耄
九十歲……頤
百歲……期

사람은 백살동안편히 살수잇다

◇갱소년법발명

서양의학박사는 사람의생식기를 수술하야젊은이의쇠약한부분을때여내고새로왕성한것과교환하야다시소년갓치젊어지게함에성공하얏다한다 갱소년은실제로과학의힘으로가능하다는것을증명한것이다

=사탕=(砂糖)이

사람에몸에엇더한작용을하는것인가

신체의활동은 산소(酸素)의연소(燃燒)하는사회작용(酸化作用)으로인하는것인데 음식을먹으면소화작용으로인하야연소하기에적당한하것으롬을

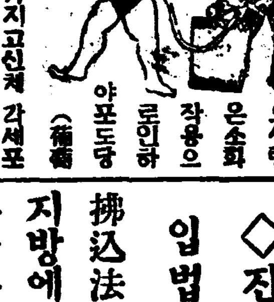

오사탕은소화작용으로인하야포도당(葡萄糖)으로변하야가지고신체 각세포(細胞)로보내게되여사람의활동하는힘을도웁는것이오그동안에불필한것은오줌과똥으로변하야 체외(體外)로내보내는것이오그럼으로 신체에필요한성분을 합리적(合理的)으로보급하면 사람과가리혈액(血液)에서기여신체각부분세포로보내게됨으로쇠약한부분을다시양성하게되오(竹內博士의말)

◇진체구좌불입법(振替口座拂込法)

지방에서 경성으로 돈을부칠때에 경성에진체구좌(振替口座)에 가입한 사람(신성당이면경성四九五〇番)이면 그번호를기억하야 우편국에가서 용지에 자세히기입하고 돈을내면 비용도적게들고중간에서 유실될념녀도업서서 그곳으로 곳 돈이갈수잇다

驚異

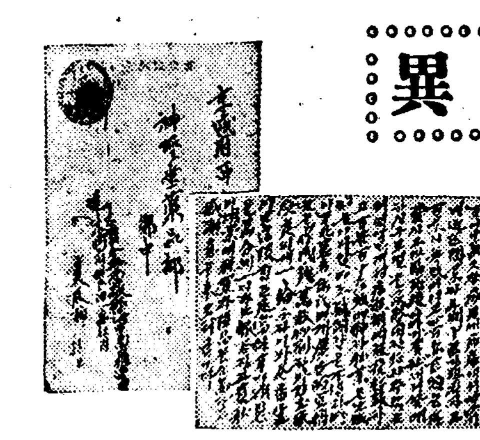

오섭로인이 삼십세로젊어젓다

사진설명

우에잇는 엽서는가이자-를쓰시고 특효를보신분이 넘어도신효하다고 본사에 보내신 감사장입니다 (광고)

어린이의말

나는 작년까지는운동경주할때 언제든지 끗흐로 첫제만되드니 올에는 가이자-를 먹고 운동을하얏드니 언제든지일등상을 탑니다

—※—※—※—

신성당 가이자-만세!

광고

實行의時代

마-가쓰아우레리우스(로-마)

우리는단 한번만이세상을 지나간다 그럼으로 모든착한일과 하고십흔일을 곳 실행하여야한다、지체하고게으르면못슨다、인생은 한번가면 다시오지못하는 까닭이다。(광고)

懸賞標語公開

本社에서 健康增進에 奉仕하는 微衷으로 募集한 標語數百句中 當選된것을 公開하나이다 (광고)

◎病은 一家를暗黑케함 光明은京城神聖堂으로부터

◎健康은 一生幸福之母

◎空氣、光、水、神聖堂의藥。

비관○○까지하랴다가 更生의길로나가

가뎡비희극一幕二景

【설명문】 병으로인하야 육체에 비애와정신적고통을 못니기어○○까지하랴다가 동리사람이신문광고를가지고와서보여고 약을쓰도록권고한결과 갱생의길로나가며명하고 화락한세월을보낸다는 비희극의자미잇는 이야기가잇다 그사람은 원래는건강한신체와아름다운청춘을가지고 재산도넉넉하야인생을 행복스럽게지내엿섯스나 수년전에화류병을어더고생을하다가다행히 병은낫스나무삼일인지양기가부족하야 매사가마음에맛지안코 인생의제일쾌락을 전연모르게됨에따라 신경쇠약이 점점과하게되고 몸이점점약하게 되야 별별약을써도동서남지안코 세월을고통중에보내엿다 만흔재산도쓸대업고 명예도지위도다- 쓸대업시 매일비관으로 한탄하든 긋헤 드듸여○○을결심하얏섯다 그집에는큰소동이 일어나서동리 사람까지알게되엿다그리하야동리 사람이신문에난경성신성당약광고를보이면서 당신의병에는 가이자-라는신묘한약이잇는데 무슨걱정이나고권고하엿다 그이는신성당병약이란말을듯고 지옥에서 천사를맛난것갓치 깃버하얏다。 그리하야 그이는한시도지체치아니하고 곳가이자-를주문하야복약한지불과일주일에 갱소년한것갓치 원기를어더일가정이화락의 락원으로변하야 광명의세월을보내게되엿다한다

◇

안심하시고 어서약을쓰시오 지금곳 신성당가이자-를

만발한이야기

◎枯木逢春

마른나무에꼿처

경성교북○○번지박명연구소암뜰에는 수년전에말나죽은지구라나무에 올해에는꼿치만발하얏다한다 부근사람들은매일신기하여 꼿구경을하러옴으로 그집문압은 장터갓치분잡하다하며 보는사람마다경사의증조라고 희희락락하고도라간다더라

◉勇氣百倍

이와갓치생명업는것은 원동력이 조곰만이라도 남아잇는데다가필요한성분만보충하면다시사러날수잇다

◉無料進呈

무료로보내드린다

경성신성당에서는 병에관한설명서를청구하시는분에게는 자세한 설명서를 무료로보내드린다더라 (광고)

補血强精의霸王

가이자ー은

보양보음 젊어지는약

가제일

Kaizer

이러하신분은 쓰십시요

◎선천부족
◎림질매독으로 인한양기부족
◎과색과로 원기부족
◎빈혈증
◎불감증
◎음위(陰萎)
◎속히되는분
◎쾌감업는분
◎신경쇠약
◎변후쇠약
◎로쇠(老衰)
◎불면증
◎건망증
◎기질약한어린이

특성

◇효력이신속한것
◇약효가일시적이아니고영구적인것
◇출기(禁忌)하는음식이업슴으로약을쓰기에편리한것 (타약병용무방)

◇약은환약이요

약가

중중 십원
경중 오원

지방송료
선금 무료
대금인환 삼십전

신성당 철대명약 七大名藥

보음보양 젊어지는약은 가이자ー(가제일) 중중 십원 경중 오원

매독창병근치약 푸로다ー 완고용 칠원 중중용 오원 경중용 삼원

림질에해증산효약 구루벨 완고약 구원 만성용 오원 경 중 삼원

체증과속병특효약 겡오ー 완고용 삼원 중중용 이원 경중용 일원

기침、담、천식선약 엣치삐ー 완고용 삼원 중중용 이원 경중용 일원

부족증、페병득막염 나오삐ー 삼기용 이십원 이기용 십원 일기용 오원

치질완치약 엥구루 중중 이원 경중 일원

發賣元

京城西大門電車停留場側(五)

神崎神聖堂藥品直輸入株式會社

(그전신성당약품부)

電話光化門三三四番・振替京城四九五〇番

商況欄읽는法

崔晋夏

▲期米編(五)

◆前場과後場=前場이라는것은午前取引을말함이오後場은午後取引을말함인데 前場은午前九時三十分부터開始하야 同十一時五十分까지十節 即十回에分하야立會하고 後場은午後一時五十五分부터開始하야 同三時三十分까지七節 即七回에分하야 立會를하게되엿스니 東京、大阪、仁川三市場의 立會時間은左記와가트다

	前寄	前止	後寄	後止
大阪	九、〇〇	一一、三〇	一、三〇	三、〇〇
東京	九、[illegible]	一一、三〇	一、三〇	三、〇〇
仁川	九、三〇	一一、三〇	一、五五	三、三〇

◇寄付와止又는引……寄付라하는것은前場이나 後場에처음으로立會를부치는것(初付)을말함이오 止又는引이라는말은 前場이나 後場에 마지막으로 立會를 마치는것을 말함인데 此等의 말은 定期取引의 術語임으로 自然 定期에着手하게되는때는 自然 알게되는말이나 「요리(寄付)」「도메(止)」라는말을 恒茶飯使用하게되엿나니 即살갓시얼마에부터서 얼마에막엇다는意味의말이며 本欄에普通쓰는寄價이나 初付이나又는止價라는文句가 即요리、도메를譯한말인데 引이라는것은即止라는것과가튼말인데 此는屢屢株式界에서使用하는말이다

◇賣繫……賣繫이라하는말은 [illegible]을賣하아서울다는말인데 即將來의米價를 低落할것으로豫想하고當中先三限(三期라고도함)中에어느限月이든지 任意로賣渡契約하는것이다

◇買戾……買戾라는말은賣해엇든米(限月의말이라는말)를損益間受渡期日前에사서解約淸算하는意味의말이다

◇賣建……賣建이라는것은 買建의正反對되는말인데 即將來의米價를騰貴할것으로豫想하고當中先三限中에어느때限月米이든지任意로買受契約하는것이다

◇轉賣……轉賣라는말은 살든限米를損益間受渡期日前에팔아서 解約淸算하는意味의말인데 이미期米解說欄에말한바와가티轉賣買戾라는것은 定期取引의獨特한賣買의方式이다

◇乘替……乘替라는말은 [illegible]前에賣約을 [illegible]한그대로두고 새로賣約을하고또는前에買約한것을 買約한그대로두고 새로買約을하는것을 말함인데 即賣繫又는買建을하엿든쌀이損害를보게될때에買戾나 轉賣를하야 淸算上損失을내지안케하고 따로賣建買戾의方式을 取하야 서로對立케한後 時價를잘보아서巧妙히 兩方의것을解約하려하는一方法이니大槪損害의程度를保障키爲하는一時的彌縫策이라하여도 過言이아닐것갓다

◇乘替……乘替라는 말은일기 쉽게말하자면 汽車나電車를타고가다가 다른汽車나 電車를갈아(바꾸어)·라는 即乘換과가튼말인데 期米에는 當中先三限이잇슴에 짜라 假令當限을 샀든지팔앗든지 一定한方針을세우고가다가 受渡期間前에當限은 轉賣又는買戾를하야 一[illegible]의와 石數의[illegible]中[illegible]이나 又는先限을새로買建又는賣建하는것을 말함이다

◇受渡……受渡라는것은賣買하는 [illegible]에 對하야 [illegible]하거나와 賣建又買建한것을 [illegible]定에依하야 解約치안코 [illegible]하야 受渡期日即三個月最終日에 至하야現物인쌀과代金과의交換授受를實行하는것이다

◇値代……値代라는것은文字解釋그대로 엇게를대신한다는即다른사람의면것을 대신메는것과가튼말인데 假令期米를買約하고서 受渡期에가서渡米할能力이업든지又는 受米할可能이업는 境遇에 다른有力者이定米를引受하는것을 말함이다 그러 關係로 普通當限을値代하는事가多하다 (續)

賣惜하든產地米의

處分困難憂慮不無

蓬萊米의出廻가速하게되면

朝鮮米移出杜絶?

日本內地의今後米價는 蓬萊米의出廻狀態如何에 依하야 左右될모양인데 昨年과가티 늦저지면 最高되겟고 일르면 低下될것이라고 보이다하며 東京의朝鮮米在米는 五月안으로整理되겟고 大阪、神戶도六七月頃에는 整理될터인데 이에重視되는것은 蓬萊米의移入時期로서 蓬萊米가 되리밀리면 朝鮮米移入은 잘아될것이오 「그러타면지금 朝鮮米產地大農側이先高豫想으로 賣惜하는 朝鮮米가 移出되지못하는結果를 招來할念慮가 업지안타고한다

春窮期압두고

農家食糧에 異常

◇昨年十一月以後月別數字

粟輸入續減이顯著

今年米穀年度即 昨年十一月以來의月別米移出量을 보면昨年產日本內地米의 大凶作으로朝鮮米移出이 昨年十一月에는三萬五千餘石으로 前年同期에比하야卄七萬五千餘石增을 示한뒤一月까지 前年同期보다繼續하야增加하엿다 그러나二月로부터前年同期보다 減退하엿는데 이것은再昨年에日本內地와 朝鮮의豐作으로米穀年度에移出米가 적엇다 漸增하엿스나 今年度에는 日本內地凶作關係로 年度初에增加하엿다고또는 朝鮮內在米의顯著減少로因한것이다 그런대一面으로粟輸入을 보면 亦是今年度初인 昨年十一月에 十一萬三千餘石의輸入으로 前年同期에比하면 四萬七千餘石增加를 示한바 이것은昨年米不作으로因한것이다 그렇月인十二月까지 前年同期보다 激增하엿스나그前月에比하면 그뒤로는 繼續減少이며 그뒤로부터 三萬四百餘石의減少이며 그뒤로부터 繼續減하여오는것이 顯著하엿는데 이것은 滿洲粟의凶作으로 因한그市價暴騰關係이다 그런대例年의月別을보면 所謂農家의春窮境即今後需要 激增期로되어잇고 또는 前年에잇서도別表와가티 그年度初보다 粟輸入이 激增되엇슴을 不拘하고 今年에繼續減되는것은 朝鮮農家의今後食糧上 大窮境의域內로 드러갈을 如實히 말하는것이라 한다

▲米

	十年	九年
十一月	一、三四四、四〇〇	八六六、一六六
十二月	一、一三六、八八八	一、二二六、七〇〇
一月	九一〇、〇四二	八六三、八八八
二月	一、〇四一、八九三	一、二二七、二三〇
三月	一、〇一八、八〇八	一、〇七〇、三七八
四月	—	一、三〇八、三七八
五月	—	一六四、八六三
六月	—	三四一、四四一
七月	—	三七一、九八〇
八月	—	五五八、九五二
九月	—	四九四、三三三
十月	—	九〇四、三八八

▲粟

	十年	九年
十一月	一三一、一三五	八〇〇、三〇〇

十二月	六八、六八七	一七〇、九八二
一月	八〇〇、八七二	一〇四、八七八
二月	八〇〇、五六一	一二一、九二〇
三月	九九八、六三一	一五一、四六五
四月	—	三八一、四九一
五月	—	二四一、六四二
六月	—	一三一、八三〇
七月	—	一一四、八〇六
八月	—	一七〇、八〇一
九月	—	九四、四三一
十月	—	一七四、四三一

米移出減少

粟輸入激減

◇…今月中旬數量

【二十三日總督府發表】四月中旬의米移出은 二十萬九千餘圓으로 이것을 前年同期에 比하면 二十四萬三千餘圓減이나 昨年十一月以後의 累計는 五百九十三萬六千圓으로 前年同期보다 二十六萬五千餘圓增이다 그러고 粟輸入은 三萬千八百餘石으로 이것을 前年同期에 比하면 三萬五千九百餘石減이며 또 昨年十一月以後累計는五十七萬七千六百餘石으로 前年同期보다 四萬七千三百餘石減이다

▲米移出高(玄米換算單位石)

	輸入		移出		合計	
	今年	前年	今年	前年	今年	前年
中旬	八、三〇四	七、一四一	二〇九、二八	四五三、八六	二一七、三三二	四六〇、九九九
十一月後累計	八六、七〇二	三七四、四四四	五九三、六六一	五六七、一一三	六八〇、三六三	九四一、五五七

▲米輸移入高(單位石)

	輸入		移出		合計	
	今年	前年	今年	前年	今年	前年
中旬	一	一	一三六	六二〇	一三六	六二〇
十一月後累計	三三	三三	七、二〇一	一八、四五三	七、二三四	一八、四八六

▲粟輸移出高(單位石)

	輸入		移出		合計	
	今年	前年	今年	前年	今年	前年
中旬	三一、八六八	六七、七八七	一	一	三一、八六八	六七、七八七
十一月後累計	五七七、六〇〇	六二四、九二四	一、〇九〇	一二一	五七八、六九〇	六二五、〇四五

殖銀의借換債

好條件으로可能?

植野殖銀理事는 最近渡東하엿는데同理事의渡東은 主로起債市場의情勢視察이라고한다 即最近의起債市場은 產業界增產消化難으로金融界警戒氣分이 濃厚하야好條件의 新規起債는 勿論借換替債도 漸次困難케되며 殖銀은五六月頃 約一千萬圓借換을 할意向임으로 그情勢下에 果然從來

水組整理의

實行案決定

土改主任官會議開催

各道土地改良主任官會議는 二十三日 午前九時부터 總督府第四會議室에서 矢島農林局長統裁밑에 열리엇는데同會議는總督府가 十年度부터 着手할三十個年千九百萬圓의巨資를投할不良水利組合整理의實行討議가잇슨뒤 同會議에依하야 十年度의整理大綱을決定할것이며 會議는二十五日까지 三日間續行할터이라한다

從來施設의

不充分擴充

商人의不正을防止

▲…尾崎農產課技師談

一、從來朝鮮의 肥料配給施設은 比較的効果的이라고 하겟스나 그것으로 不充分한내문에 今般 그擴充을 圖하게되엇이다 그러고 그의 完全한 實施는 全朝鮮土性調査의 完成을 待하야 할것이나 近年 農家金肥의 需要가 激增하고 肥料商의 不正事件이 적지안흔 이時期에 잇서 土性調査의 完了를 기다서러 할수는업다 朝鮮의 土性調査(現在着手한 道는 平北、黃海、京畿、忠南、忠北、全南、慶南七道인데 其他의 道는 不遠에 着手豫定)를 完成하라면 十年의 時日을 要케될으로 全朝鮮의 簡單한 土性調査의 成績과 從來의 肥料經驗을 參酌하야 그것을實施할計畫이다

二、今般配給施設의 中心은農會인데 全朝鮮卄要港付近十數個所에配合工場을 設하고直接生產者로부터 原料肥料를購入配合하야農民에게 配給하는데 그것은各層農會가 管轄하게되다

三、配合所가되면 農民의肥料에 對한知識이 比較的迅速히習及될것임으로 農民의肥料需要가增加될것은 事實이어서 이에對하야認識錯誤하는사람은 이政策을 肥料生產業者의擁護로 볼런지모르나 그와는反對다

四、配給施設의 完備됨을따라地方小肥料商人에미치는影響이적지안으리라는 一部의臆測도잇는모양이나 그것은그러치안타 日本內地에잇서는 肥料商專業을하는사람이잇스니 現在朝鮮內의約一萬에達하는 肥料商中에는 肥料商專業으로하는사람은업고 大部分이 副業으로하고잇기때문에 日本內地의反產運動과가튼일은 全然업스리라고생각한다

肥料配給改善

斷行키로決定

正式實施는來年四月初이나

實際는今年부터實施

旣報한바와가티 總督府農產課에서는 肥料配給改善에對하야原案을作成中이든바昨日道知事會議에上程하야審議한結果 大體原案대로 實施할을決定하엿다는데그實行方法에對한 具體案은五月十三十四의兩日間열릴全朝鮮肥料關係者協議會에서 決定키로되엇다는바 그正式實施는 來年四月初부터이나 實際에잇서는 今年부터實施할計畫이라고한다

朝銀副總裁復活

松田首席理事內定

【東京電話聯合】大藏省에서는所謂帝國人絹事件의不祥事로 特殊銀行首腦部의 人選에對하야愼重히考慮하고 從來 非難이잇서오든大藏省官吏의 任命을避하는同時에 그整備를 빨리하야어 席으로되어잇든 興業銀行副總裁番番藩銀行頭取의任命에對하야 空로同行의舊來理事를昇格補充키로되엇다 그리고오랫동안缺員으로되여오든 朝鮮銀行副總裁도 此際에補充하야 各特殊銀行正副總裁의 完璧을期키로되엇다 그래發行의 日分三厘債發行여 可能한與否에對하야 調査中이라고한다

對滿中工作上必要

▲…加藤朝銀總裁談

朝鮮銀行副總裁設置에 關하야 加藤總裁는말하되 그設置에 알수업스나 그必要는認하고잇다그러나副總裁는 大藏大臣의 任命임으로自己는 무엇이라말할수업다 이말은大藏省에서나온것은 아닌것갓다云云

東拓製絲決算

依然今期無配

東拓製絲會社는 今月末決算을 꿋내이고 來月末定期總會를열리인데 今期도依然無配當으로 內定하고 高橋取締役會長의後任에는高橋氏의後任으로 三井物產京城支店長이든 小川鐵太郞氏가就任키로되엿다고

서朝鮮銀行副總裁에는 目下大藏省과朝鮮總督府間에 折衝中이네大藏現理事松田壽雄氏를起用할方針으로 交涉을 빨리하고잇슴으로 不遠正式任命케 될모양이다 그런데 松田氏는 明治四十一年京都帝大卒業과 同時에朝鮮銀行에드러와 神戶、大阪、大連各支店支配人을거처서 同行理事로任命되야現在東京駐在首席理事가되엇다

今日財界 (卄三日)

◇米 (單位錢)

	今日	前日
仁川期米 先限	三〇、五五	不變
大阪期米 先限	三〇、七六	六高
⊕三等米 一石	三〇、五〇	不變
正租(仁川)改良	一、三〇〇	不變
一斤價 在米	[illegible]	

◇市中金融(單位錢)

金 一匁貨	一匁貨
銀 十二圓卄錢	十二圓卄錢
天貸 [illegible]厘	[illegible]厘

◇株 (單位錢)

	今日	前日
朝新	[illegible]	[illegible]
東新	[illegible]	[illegible]
日產	[illegible]	[illegible]

◇商品 (先限單位錢)

	今日	前日
大阪鐵絲	[illegible]	[illegible]
大阪綿花	[illegible]	[illegible]
大阪人絹	[illegible]	[illegible]
大阪砂糖	[illegible]	[illegible]
고무現	[illegible]	[illegible]

經濟界消息

◆辰馬汽船副社長渡來=辰馬汽船副社長山縣勝美氏는 鮮滿의 海運界를視察次二十四日釜山에上陸하야 木浦、群山、平壤、鎭南浦、京城、新義州等을順次視察後渡滿할터이라고

◆大邱取引所理事長古谷氏當選=大邱取引所에서는 二十二日午後四時부터 會員總會를열고後任理事長을選擧한結果 古谷治輔氏가 當選하엿다고

◆朝鐵會支部總會=朝鮮鐵交會社에서는 五月二十日부터十五日間 釜山、大田、平壤、元山、城津、京南、黃海等의順序로 朝運會各支部總會를열고 同支部總會終了後 本部總會를열고豫算及決算案과 今後의進行方針等을協議키로되엇다고

◆朝鮮貿易協會總會=貿易協會에서는卄七日 午後二時부터 理事會를열고 압에와가튼件을上程할터이라고

一、昭和九年度歲入出決算에關한件

一、[illegible]

商況 (二十三日)

取引所株

上進

▲天一藥房主催京城遊覽飛行大會=이번에店舖를 新築한 京城天一藥房에서는 全朝鮮에 散在한 代理店과 特約店主 約三百名을 招待하야 今月卄五六의兩日間 汝矣島飛行場에서 京城遊覽飛行大會를 擧行할터이라는데 이것은 조선에서 처음 되는일이라고

二、事務取扱規程改正의件

三、奉天支部事務所利用件

四、新京出張所事務所移轉件

五、第六會滿洲見本市參加의件

六、海外輸出統制에關한件

▲殖銀頭取保田氏就任=【電通東京電話】殖銀行頭取로 保田二郞氏를任命하는 正式發令이되엇다고한다

前場昂進 今前場은別無好材나 大阪短期의東新大新高寄로景分買氣를促하야 當地도買物이나와 結局昨後引에比하야 東新八十錢高인百十八圓丁 大新六十錢高인九十二圓七十錢 日產二十七圓七十錢 東電燈百三十七圓三十錢 西鮮合同新十八圓四十錢에各大引이엇다

後場續强 後場은東新百四十八圓丁、日產九十六圓八十錢 朝新二十七圓七十錢에同價寄後人絹暴落으로邑氣도附表하야鈍狀이다가다시强調裡東、大新高價大引

東新 一四八〇〇(寄) [illegible] 一四八〇〇(引)

東新漸進步調

정말上分岐?

今前場東京短期東新寄付는 百四十七圓五十錢이엇는데 大阪短期寄付가東新보다 一圓上廻인八圓五十錢을報하는 一段高를示하고東京前場高價도 八圓四十錢이잇서當地도八圓丁에上進이엇는데 新의百四十八圓臺란 今月六日以來처음되는것으로 八日以來昨二十二日까지의 東京短期東新値動幅은위는 百四十七圓八十錢아래는百四十四圓三十錢으로 支離한保合이 二週만에비로소위로뻐든모양이다 비록그幅이얼마되지는안호나二週만에처음보는 百四十八圓臺인지라 仕手間에자못重視하게되엇고이것이정말上分岐의第一步인지궁금하야섯다

上期決算期의

訂正高順序?

上半期決算月이接近하야오니가下半期에는 當然減配가 必至일것도 今期는配當据置로 되기쉬운즉 冷却하게 過大의訂正高順序를唱하는者도잇다。 그러나全般的으로 크게보면 權株는 아즉도 整理가未完了되것이 事實로三個年繼續되어된 인푸레買의反動이꿋나지고 斷言할수업스며反動終了의것도 低迷鈍餘時代라할이妥當하겟은즉 前途樂觀의域에는 조치못한것으로 打診하이을라는말이잇다。

果然賣込이나

그러타면反動高

數期後의 不況을根據로한弱氣論은 너무先走한것이아닐지라도最近은 內外에不安材料가 만혀뎌만흠不知不識中에 賣込하얏다고보는사

市場六感

株

二週日만에 東新이百四十八圓臺를보이엇다 이로써强氣를 期待하는眞正한上分岐의第一步이나가問題 ▲大阪이더先走하는것을보니까 大阪에서大新買爆이 잘안되니까 東新까지買爆하야보자는데서나온것이지궁금 ▲그러나弱材料不安材料를 오래동안누고云爲하야底强性이잇다는 外에 積極的으로 市勢를上進식힐好材料의出現이업는限 上分岐確信은尙早 ▲賣込된것이잇다면 그것의多少訂正高는決

米

▲今朝의市勢는 又一層膠着하야 阪地는九圓七十七八錢 當地는七圓四十八九錢으로 終始할뿐▲極保合끄레는반드시 一波瀾을惹起하는법이라 不遠間分岐가잇슬모양▲그러치만 旣히數段의暴落을告한後이오 또月末戰이臨迫하엿스니 又復瓦落을見하리라고는 謂키難할걸▲그러고 昨今當市場은 來客側의大槪賣算期接近으로 或時期待할수잇겟스나 ▲弱氣가 기운을어더가지고잇스니 올는면 賣코저하겟스니 弱氣로서는 좀더形勢觀望이 若何?

株式

前場昂進

期米 保合還元

强保

前場騰着 昨後場阪地二十九圓八十錢止와共히 二十七圓五十二錢에을止한當市場은 今朝에入하야 阪地初付二十九圓七十八錢인二丁反落을據하고 二十七圓四十九錢인三丁低로 場을始한後阪地七十七八錢에서 保合하다가結局八十一錢에止揚함을時하야五節四十六錢으로 四十九錢八番同價로五十錢에揚을止하엿다

後場强保 後場은二十七圓五十錢에五丁高로始場後 四節五十錢에강하고 五節五十三錢으로前欄가日止揚하다

來客側賣偏傾

그結果如何?

當地市勢는 去三月에二十八圓九十四錢의高價를 示現한後約九十丁의 反落을告하고本月에入하야는新甫六限이 二十丁上朝呈發會한後 三十餘丁의反撥을 示하엿스나 市勢의그自體는오래동안高價의保合을한後인만큼更伸할餘力이업시又復低落途程에入하야實로百三十餘丁의 崩落을告한에至하엿다此에는賣方의利喰과 買方의防戰으로六十餘丁의反動을 示하

	當限	中限	先限
㊈	一四、〇〇〇	一三、〇〇〇	一三、〇〇〇
㊃	一〇〇	一三、〇〇〇	一二、〇〇〇
㊅	一三、〇〇〇	一三、〇〇〇	〇、一三、〇〇〇
㊂	一三、〇〇〇	一三、〇〇〇	一三、〇〇〇
㊄	一二、五〇〇	一三、〇〇〇	一二、〇〇〇
[illegible]	一七、〇〇〇	一七、〇〇〇	一七、〇〇〇
[illegible]	一三、〇〇〇	一三、〇〇〇	一三、〇〇〇

朝取期米取組高

東京國債市況

【電通東京電話】金融市場의低價保合과 株式好轉等買氣를 頗히五分利를中心으로 十錢買進되고 外貨債도堅調이며 十五錢高 米貨三、五十錢高로强調이엇다

▲甲號五分利 一〇一、八〇 ▲乙號 [illegible] ▲日銀三、六〇 ▲北鮮 [illegible] ▲大同 [illegible] ▲米貨 [illegible]

實物前場取引

實賣高二百二十枚

이라고주하더게 이러한點과가티賣方側에서도 解合으로만 (以下不明)

正米事情一考

依然賣行不良

最近正米의 市況을綜合하여보면 當島市場에서는 一月以來에 漸次로蓬萊米의 實行이良好하야 當分朝鮮米의移入을 要치안케되고 朝鮮에잇서서는 日本內地의 移出이不振하야自然市中의 壓迫을加하게되엇다 實로仁川의在米는 二十四萬八千石으로 就中官有米는八萬八千石 民間所有는 十六萬石인데大部分이 買業側의 所持로서高米價가 아니면 絶對放出치 아니할 方針을 取하고잇스며 農村의 在米로 보더라도 中農以下의所有는 皆無의 狀態로 朝鮮對賣惜하는 大農家의持米뿐인데 此에一考를要할것은朝鮮米는 日本內地로 移出하기外에는消化할곳이업는만큼 持米側의 賣惜은 오래持續할수업을것이며 朝鮮米의 日本內地移出이 不振하게되면 自然 地場의 壓迫을 밧게되는것으로 持米側의 强硬한 態度도 緩和될 것이다 (以下不明)

各地正米

【大阪電話】中東의永河、地場の가 三木을 潮藤店으로부터 沖神市에 大阪持를 圍繞하야 銘柄이 엇스나 田中良은九月의 目標로 先限을 奉換約으로賣繫하엿다

▲賣方 永田、三木、東京側、地場正米側 ▲買方 神戶側、田中良、三品側、京阪西山、地場

京城不變 產地實物薄으로 實買가거의안되고 淸算低이나마市勢保合인 ⊕三等二十七圓二十錢 四等二十六圓九十錢 一等白米二十一圓丁

仁川不動 產地持米側의賣惜强調로 仁川은實物薄인一方日本內地의實行도 一向不振하야 買方의氣迷孫하고必需取引이되엇을뿐으로 자못閑散인⊕三等二十七圓二十錢 四等二十六圓九十錢 一等白米十一圓二十五錢

釜山保合 產地依然 强勢를示하고 賣物이僅히三千叺인一方買方도淸算의氣重한商狀을보고서는買氣가不立하야 僅히當用側의割低短의程度로 小口取引의場面이오 取引高一千六十五叺 ⊕三等二十七圓五十錢 四等二十七圓二十錢 一等白米十一圓六十五錢

群山不冴 地方出廻五種이나新規買物이적고 一方日本內地로부터 入注一息으로地場買氣가急하고 淸算의弱調를보고緞綁하야 氣配는十錢軟化인 ⊕三等二十七圓十五錢 四等二十七圓二十五錢 一等白米十二圓四十錢

大邱强含 常用必需品의 注文이잇스나 定期鈍狀으로價位關係에依한採算上商談이 不合하고 閑況場面이나마 係端한賣物薄으로氣配三十錢高唱인 ⊕三等二十七圓二十錢 四等二十六圓七十錢 一等白米十一圓二十五錢

木浦下澁 繼續하야定期의軟調와 日本內地不買로場面閑散의城을不脫하고 僅히小口의物色買程度이나마 賣物薄으로下澁商狀인 ⊕三等二十九圓丁 四等二十八圓八十錢 一等白米十一圓五十錢

南浦弱含 繼續하야產地事情이發치안코定期低를보고 買氣가수허羨縮되어 氣配十錢低唱인丸十三等二十七圓四十錢 一等白米十一圓二十五錢

朝取短期 (卄三日)

株名	前寄	前引	後寄	後引
朝取	[illegible]	[illegible]	[illegible]	[illegible]
同新	[illegible]	[illegible]	[illegible]	[illegible]
鐘新	[illegible]	[illegible]	[illegible]	[illegible]
大新	[illegible]	[illegible]	[illegible]	[illegible]
東新	[illegible]	[illegible]	[illegible]	[illegible]
日產	[illegible]	[illegible]	[illegible]	[illegible]
東電燈	[illegible]	[illegible]	[illegible]	[illegible]
西合新	[illegible]	[illegible]	[illegible]	[illegible]
日鐵新	[illegible]	[illegible]	[illegible]	[illegible]
拓新	[illegible]	[illegible]	[illegible]	[illegible]

◆朝取短期實物 ◆東京現株 ◆東京短期 ◆東京短期取組 ◆大阪短期 ◆大阪長期 ◆朝取期米 ◆東京期米 ◆大阪期米 ◆大阪期米取組 ◆朝鮮內各地期米 ◆朝鮮內各地正米

가장信用잇고오래된店
㈱吉川重三商店
大株取引員
大阪市東區北濱二丁目
取引高第一位

金·銀·白金 賣買
大陸商會
京城府茶屋町壹〇番地(小廣橋側)
電話光化門五二八番
振替京城壹五壹五四番
地方註文 代金引換取扱 送料先金

仁川期米 ㊞康益夏商店 仁川·海岸町
京城株式 ㊞金益證券株式會社 京城·黃金町

金融 (卄三日)

◆海外經濟◆ ◆朝鮮銀行券◆ ◆日本銀行券◆ ◆京城手形交換高◆ ◆東京金利◆ ◆大阪金利◆ ◆對外爲替◆ ◆金買入價◆

米穀 (卄三日)

◆京城正米◆ ◆仁川正米◆ ◆大阪正米標準價◆ ◆京城雜穀◆ ◆仁川大豆◆

商品 (卄三日)

◆京城絲系布市勢◆ ◆京城綿布◆ ◆日本麥粉市勢◆ ◆치카코期變◆ ◆綿油沖價◆ ◆綿搾粕沖價◆ ◆滿洲商況◆ ◆大連特產市勢◆ ◆大阪綿糸◆ ◆大阪綿花◆ ◆各地人絹◆ ◆大阪砂糖◆ ◆橫濱生糸◆ ◆海外砂糖◆ ◆大阪市中在米高◆ 二八六二〇〇七俵 三八三五五俵減